大公報
Ta-Kung-Pao
123 Connaught Road, C.
Hong Kong
督印人 費彝民
經中國人民郵政登記認爲新聞紙類
廣東人民郵政管理局執照第十五號
第二萬零二百三十三號
今日出紙兩張半
零售港幣壹毫
每月本港三元外埠七元
地址 香港干諾道中一二三號
經理部電話 四八〇三六
編輯部電話 四八〇四六
電報掛號8778
廣州辦事處 惠吉西路二坊二號
干諾道中一二三號有利有限公司承印

# 中山水庫免費輸水 澳門各界皆大歡喜
## 感謝祖國及時解除水荒的威脅

【本報廣州十日電話】中山縣新建成的竹仙洞水庫八日正式輸水澳門，輸水情況十分良好。據中山縣負責人稱：中山縣人民對澳門缺水情況深表關切。七日澳門社團代表何賢、馬萬祺、柯正平、李炎、李筱玉等十多人前來提出輸水要求，當經同意於八日起供水澳門，並決定完全不收澳門居民水費。

【新華社香港九日電】廣東省中山縣竹仙洞水庫，三月八日起正式輸送淡水給澳門同胞飲用。

廣東中山縣境內毗鄰澳門的竹仙洞水庫和銀坑水庫，是前年應澳門同胞的請求，爲幫助澳門同胞解決長期食水不足的困難而修築的。竹仙洞水庫工程在今年春節期間全部完工，並作好輸水的準備。銀坑水庫的主體工程也已經完成，目前正趕建輸水道。三月七日，澳門各界代表何賢、馬萬祺等前往中山縣，請求提前供水。中山縣黨和政府接受了澳門同胞的要求，決定在三月八日輸水給澳門同胞飲用。

最近澳門地區久旱不雨，居民正在遭受水荒的威脅。竹仙洞水庫提前供應澳門食用淡水，澳門各界都表示非常感激。澳門中華總商會副理事長崔德祺說：在澳門食水發生困難的時候，祖國及時幫助我們解決困難，祖國這種深厚的恩情，使我們深受感動。澳門工會聯合會副理事長李泰說：祖國輸水來澳門，解除了水荒的威脅。飲水思源，澳門同胞應更加熱愛祖國。澳門婦女聯合會主席張瑞暉說：祖國人民抽出巨大的人力建水庫，爲澳門同胞解決食水問題，我們澳門同胞婦女姐妹都很感激祖國的恩情。

# 應邀來我國作友好訪問 尼泊爾首相抵廣州
## 千五百餘人在車站歡迎
## 陳郁省長昨晚設宴會招待貴賓

【新華社廣州十日電】應周恩來總理邀請來我國進行友好訪問的尼泊爾王國首相畢什韋什瓦·普拉薩德·柯伊拉臘和夫人，以及隨同來訪的尼泊爾其他貴賓一行十二人，今天下午一時四十分由香港經深圳乘專車到達廣州，受到廣東省省長陳郁和夫人，副省長林鏘雲和廣東省、廣州市各界人民一千五百多人的熱烈歡迎。

外交部禮賓司司長俞沛文、廣東省人民委員會外事處處長王鏘川到深圳迎接貴賓，並陪同貴賓來到廣州。

今天廣州車站月台上懸掛着中、尼兩國國旗。柯伊拉臘首相和尼泊爾其他貴賓下車後，一羣少年兒童上前向貴賓獻花。樂隊奏尼泊爾王國和中華人民共和國國歌後，柯伊拉臘首相由陳郁省長陪同檢閱了儀仗隊。

陳郁省長在車站致歡迎詞，代表廣東省人民熱烈歡迎貴賓。他說，我們相信，這次柯伊拉臘首相來中國訪問，將進一步促進中國和尼泊爾兩國之間的友好合作關係，並將對維護亞洲和世界和平的崇高事業作出有益的貢獻。

柯伊拉臘首相在熱烈的歡迎掌聲中致答詞。他說，尼泊爾和中國有着悠久的傳統友誼，現在的友好關係是建立在五項原則基礎上的。首相說，中國各方面建設都取得偉大成就，他希望利用這次訪問機會，多參觀中國的建設成就。他說，他深信這次來中國訪問不僅將促進和發展兩國的傳統友誼，而且將學到一些有利於尼泊爾的建設經驗。

排列在車站月台上的歡迎羣衆，舉着「中尼友好萬歲」和「尼泊爾國家團結萬歲」等標語橫額，敲鑼打鼓，舞着獅子，向貴賓表示熱烈歡迎。

今天到車站歡迎貴賓的，還有中國人民解放軍廣州駐軍首長劉興元將軍、詹才芳少將、劉世昌少將、桂紹彬海軍大校以及廣東省各有關部門負責人，政協廣東省和廣州市委員會、各民主黨派省市地方組織和各人民團體的負責人，以及佛教界人士等。

捷克斯洛伐克、波蘭和越南民主共和國駐廣州領事館的負責人也到車站歡迎。

尼泊爾王國駐拉薩總領事巴斯尼亞特從北京前往九龍車站迎接首相，今天陪同首相到達廣州。

晚上，陳郁省長舉行宴會，招待柯伊拉臘首相和夫人以及尼泊爾其他貴賓。

# 尼赫魯向我國建議 中印四月廿日會談

【路透社新德里十日電】尼赫魯總理曾向周恩來總理提出，以四月二十日爲他們在新德里舉行會談的適當日期。

尼赫魯在三月四日寫給周恩來總理的一封信中，建議以四月二十日爲他們會談的日期，並將此意告知了印度國會兩院。印度外次梅農夫人對聯邦院說，關於會議的日期，至今尚未接到周總理的覆信。

尼泊爾首相柯伊拉臘和夫人

# 緬總理將訪尼
## 尼緬同意建大使級關係

【據新華社仰光九日電】緬甸政府今天下午發表了緬甸聯邦總理奈溫和尼泊爾王國首相柯伊拉臘的一個聯合公報。公報說，尼泊爾首相在緬甸聯邦逗留期間，曾同緬甸聯邦總理進行了討論。

公報說，他們希望談判與和解的精神將佔優勢，並且歡迎爲緩和國際緊張局勢和通過和平方式解決懸而未決的國際問題的努力。他們希望這些努力將取得成功並且最後將在全世界實現公正的和持久的和平。

公報宣佈，爲了促進兩國之間的友好關係和合作的進一步發展，他們同意兩國應建立大使級的外交關係。

公報說，尼泊爾首相已經邀請緬甸聯邦總理在他方便的時候訪問尼泊爾，緬甸聯邦總理已經接受了這個邀請。

華一公司啟事

本公司遷移新址擴張營業謹訂公曆一九六〇年三月十二日（星期六）敬備酒會 恭候

各界友好
同業先進 光臨指導

酒會時間：下午一時至六時
地址：香港文咸西街十五號

華一公司 總經理 張中琳 經理 陳創光 張譽啓

# 中山通訊

## 平地出高牆 人力定勝天

# 甘露自祖國來
## 中山竹仙洞、銀坑水庫巡禮

最近，在中山縣當局決定接納澳門同胞的要求，提前由竹仙洞水庫向澳門輸水的前夕，我訪問了竹仙洞水庫和銀坑水庫工地。

由前山往灣仔的路上，老遠就望見一條又長又平的攔水壩，壩身上寫着「竹仙洞水庫」幾個巨字赫然在目，這是人們戰勝大自然的標記。這個費了八九個月的艱辛勞動，近三十萬個土方，才築起了這座長五百七十公尺、高十八公尺、底寬八十五公尺的大土壩，當中凝聚了多少建設者們的汗水呀！當我登上壩頂，環顧四周變化了的景物時，禁不住對參與水庫建設的勞動者湧起了敬佩的感情。人們告訴我，擔任水庫建設任務的主力軍就是在白籐堵海工程中立下汗馬功勞的健兒們。去年五月底，堤壩還未築起一半，就受到特大山洪的侵襲，夜裏，風雨交加、洪水在壩面冲破了一個缺口，眼看就有全部崩決的危險。勇敢的民工們連夜進行搶險堵口，有的人甚至用自己的身體來擋住洪水，經過四個晝夜的搏鬥，終於鎮服了兇惡的洪水。去年的雨水又大又多，給工程帶來了許多困難，但不論雨季或是嚴冬，他們都以頑強堅忍的毅力排除一切困難和障礙。爲了讓澳門同胞早日擺脫水荒的威脅，來自中山縣各地的一千多位水利建設者，發揮了冲天幹勁，用創造性的勞動迎接了這個光榮的任務。他們在建設過程中，人人獻計搞工具改革，加快工程進度，出現了運土效率提高四倍的自動來回車；切泥一次可以取土一立方多的鐵鏟取土法；還有用腳踏絞車牽引的平板運土法等。民工們這種幹勁和鑽勁，曾經給許多前來現場參觀的人們包括澳門各界代表留下了深刻的印象和良好的評價。

## 銀坑石隆道 石堅人更堅

水庫建設者們在建成了竹仙洞水庫之後，又以更短的時間基本上建成銀坑水庫的土壩。這兩個水庫像一對孿生兄弟一樣和澳門隔江相望，共同擔負着供應澳門用水的任務。

銀坑水庫的堤壩長二百四十二公尺，高二十六公尺；它的容水量和竹仙洞相等，都是一百六十四萬立方米。現在，銀坑水庫全部主體工程正走向結尾階段，民工們日以繼夜地向着頑固的堡壘——一條三百公尺長的隧道作最後的衝擊。儘管這條隧道完全是像鋼一般堅强的花崗岩石，民工們的意志比頑石還要堅强！對付這樣頑固的岩石只有爆破，擔任打隧道的民工都是挑選出來的精壯小伙子，他們分東西兩頭同時向中心挖進。在工地上，馬達轟鳴聲蕩漾出崗，他們舉起沉重的風鑽機在岩石面上打炮孔。那石頭很厲害，一天要鑽它兩公尺也不容易，鑽頭濺起來的石粉不但遮住了人的眼睛，甚至要塞住人的口鼻（雖口罩也擋不住），叫人窒息得難受。可是人們並沒有因此畏縮，隧道挖得深了，困難就越多，每次爆破以後，隧道裏的硝煙要隔好幾小時才能散出去，人們又不能進入，非常耽誤工作。民工們爲這個問題傷了不少腦筋，終於給他們琢磨出一個補救的辦法：硝煙雖然出得慢，但它是在移動的，所以有一部分硝煙出來了，就意味着道底那一段空間是沒有硝煙的，爲了爭取時間，他們就屏息呼吸，冒着硝煙以最高的速度跑進道底立即又開始工作。他們就是用這樣勇敢堅强的意志贏得了寶貴的時間，提高了工作效率和質量。在我參觀的那一天，隧道只剩下六十多公尺就打通了，西面隧道的工友們向東隧道的工友們提出勞動競賽，看誰每天挖得快、挖得深，加速打通隧道的進度。我相信，這些意氣風發的人們一定會實現他們的願望。

## 飲水思源 永不忘懷

在筆者離開水庫工地的後一天，就聽到這個消息：中山縣當局接受了澳門各社團代表提出的提前向澳門輸水的請求，讓竹仙洞水庫正式爲澳門同胞輸送「祖國的甘露」。從這個使人興奮的消息中，使我想起了澳門各界代表在今年春節之前寫給水庫工地的一封慰問信中的話：「多年以來，澳門同胞一直希望能每天飲到銀坑和竹仙洞的水，現在，這希望是實現了，我們感到無比的鼓舞歡欣，這又一次說明了祖國對澳門同胞的照顧是無微不至……。」我們澳門飲水思源，永不忘懷。今後，我們澳門同胞一定進一步辦好團結事業，百倍地熱愛祖國。這一道把祖國和澳門同胞的心緊密地聯在一起的潺潺流水，是永遠流不盡的。

·莫仲·

名著「紅旗譜」搬上銀幕 圖爲影片中的朱老鞏的兒子朱老忠（左，崔嵬飾）和嚴運濤（趙聯飾）形象。（新華社稿）

# 日月潭水位空前低落 台灣旱情嚴重
## 將造成比去年水災更大損失

【美聯社台北十日電】除非及時下雨，否則台中和台南的旱災很可能比去年八月的大水災更慘。受影響的地區從二月一日以來，一直未下雨。有些地區，早造不穫已在枯萎了。

台灣電力公司說，工業用電和家庭用電可能要進一步減少。在電力公司的要求下，台灣東岸花蓮市的肥料廠已停工，該廠經常耗電力一萬六千瓩。

台灣主要的水力發電供應來源日月潭，水位已低落至三呎，這是空前的低落。現在已從霧社水庫排水入日月潭，但是這種辦法一樣影響灌溉。

# 春播春種波瀾壯闊 潮汕開始早造插秧
## 粵旱地作物春播已完成

【中國新聞社汕頭十日電】潮汕平原春耕春種生產高潮波瀾壯闊，早造插秧工作已全面開始。揭陽縣一馬當先，到六日已插下四萬多畝。

潮汕地區連年來和去年冬今春修設的許多水庫、山塘和縱橫密布的灌溉溝渠，在春耕生產中發揮了很大作用。許多地區雖有旱情，播種插秧仍迅速進行。潮安、澄海有了引韓灌溉工程，江水源源流向田裏。澄海縣去冬今春新建的崗山、娘坑等水庫也已蓄水灌溉。饒平的湯溪水庫、普寧的三坑水庫等也發揮了儲水作用。

各地人民公社利用了潮汕平原江河多的有利條件展開了協作，大搞截江鎖河，蓄水保水，擴大灌溉面積。短短幾天中，就把韓江下游六個出海口全部鎖住，使潮安、揭陽、饒平和汕頭市郊等地一百多萬畝農田獲得江水。同時，還引韓江水過溶江，供應揭陽梅崗等五個公社十二萬畝水田春耕用水。

目前各地公社正在一面插秧，一面繼續蓄水、保水，以保證禾苗生長健壯。

【中國新聞社廣州十日電】廣東各地已經種下番薯、甘蔗、花生等各種春播旱地作物兩千多萬畝，基本上完成了春種任務。播種時期比往年大大提早，面積也比往年擴大很多。

廣東省領導機關爲了徹底以糧爲綱，全面躍進的方針，提出了不僅要抓好糧食生產，而且要抓好經濟作物和其他作物的生產；在糧食生產上，不僅要抓好水稻，而且要抓好雜糧。廣東省的各種經濟作物，特別是工業原料作物，主要在春季定植；同時過去廣東春種雜糧和飼料作物較少，今年爲了保證養豬大發展，必須擴大春種雜糧和飼料作物的種植面積。因此，各地春節前後就開始大抓春種工作。從春節以來到二月底止，全省已開荒九百八十七萬畝，超過原定開荒計劃將近一倍，其中有四百九十六萬畝已及時搶種下各種春種作物。

# 一味歪曲史實 滿紙洋奴論調
## 台灣親美刊物再現原形

【本報訊】台北消息：極端親美分子主辦的「自由中國」半月刊，最近出版的一期，刊出一篇文章：「接受過去兩次庚子年的教訓」，全文都是洋奴論調。在論及鴉片戰爭及「八國聯軍」時，作者不但不抨擊外國的侵略，反而說是由於中國人不反省，不虛心，不誠實，不承認「自己不如人」，才引起這兩場戰事。

作者說：「今年，是近代史上出現的第三個庚子年了；……處在這樣的環境中，我們應該怎麼辦呢？」於是他極力鼓吹仰賴美國，依靠美國。它說：「我們無『經援』即無法度過財政難關，無『軍援』即不能更換新武器」……所以「必須把眼光放遠，把我們的命運緊密的與自由世界（指美國）聯繫在一起」。

作者又說：一九五八年十月廿三日，蔣介石「接受杜勒斯的勸告，發表『中美聯合公報』，鄭重聲明……不憑藉武力而以政治……實在是非常明智的舉動」；如何始能把「命運」「緊密的與自由世界聯繫在一起」？那就是請蔣介石實行「民主制度」（按指叫蔣介石交出政權）。

**編者註** 受了洋人的欺壓，還要自打嘴巴，怪自己不好，這是最標準的洋奴。這篇人還嫌蔣介石不夠徹底，要蔣介石對美國絕對服從，有時對美國還不夠恭順；他們用庚子來嚇蔣介石，洋奴當然是沒有自己的主意的；他們的一舉一動，當然是由主子在後面牽線的。

# 韶關「馬壩人」化石 年代經科學院鑑定
## 是後於「北京人」的我國早期古人化石，距今已一、二十萬年。

【新華社廣州十日電】在廣東省韶關馬壩人民公社獅子山石灰岩洞穴中，發掘出馬壩人化石。經過中國科學院古脊椎動物研究所的專家進一步研究，證實了這是距今一、二十萬年以前的我國早期古人。這個馬壩人化石，是我國華南地區第一次發現的遠古人類化石。它比解放後在湖北發現的長陽人化石、在四川發現的資陽人化石、廣西發現的麒麟山人化石和柳江人化石爲早，是我國除周口店中國猿人化石以外已發現的最早的人類化石。這個發現顯示出遠在更新世中期之末或晚期之初，我國不僅在華北有人類居住，在華南地區也已有原始人類生活着。馬壩人化石的發現，對了解從猿人演變到古人的階段這一個重要的環節，對我國古人類發展的體系提供了極其重要的資料。

馬壩人頭骨化石的發現，是在一九五八年六月。當時，馬壩農民爲了爭取大豐收，積極調查肥源，發現了獅子山附近岩洞內的堆積含磷高達百分之三十三，因此大量挖取洞內的堆積作肥料。在第二號溶洞堆積中，發現了人類頭骨化石和大量的動物骨骼化石。其中有虎、豹、狗、熊、貘、犀牛、野豬、鹿、牛、羊、箭豬、劍齒象和納狀象等。當地根據上級黨委的指示，將全部化石妥善保存。經專家研究結果，證明了出現這些動物化石的地層時代是更新世中期或晚期時代。馬壩人的鑑定，是根據保存的額骨、頂骨部分，和已破碎的鼻骨、部分頂骨、右眼眶和鼻骨的大部分。這些部分現在已粘接起來。經過研究，這個馬壩人化石是屬於中年的男子個體。

# 台灣新貪污案
## 向日本訂造輪船一批 經手人貪污美金60萬

【本報訊】台北消息：蔣集團又鬧大貪污案。據「監察院」委員二人提出的文件說，「交通部」及「中央信託局」爲淘汰舊輪船，招標建造新輪船十艘，款額共爲二千萬美元，經由日本幾家造船廠得標。但據東京傳出消息，謂蔣集團的經辦人員，拿了百分之三的回扣，即美金六十萬元。事經台灣各報披露後，各界譁然，而該「交通部」及「中央信託局」並未要求更正。這兩個「監委」爲此聯名要求「監察院」派員徹查，以明眞相云云。

# 想要「國大」匆匆通過議案 蔣集團遭受挫折
## 反蔣派親蔣派又鼓噪一場

【法新社台北十日電】「國大會議」中的親蔣分子，十日遭到一項意外的挫折。這些親國民黨的「國大代表」企圖在今日下午的會議休會前，把已經修改的七條「臨時條款」提交大會匆匆通過，但遭到大多數「代表」的阻撓。頑抗的國民黨「代表」們，繼續逐條地討論這一條款草案下去。在討論「臨時條款」第四條時，激烈的爭辯達到了最高潮，這個第四條是關於要設立一個永久性機構，以爲「國民大會」實施創制與複決權作準備。

當大會進行至近下午六時，反對分子要求大會主席宣佈休會，但親國民黨的「國大代表」卻提出緊急動議反對休會。

於是投票表決在一片鼓噪和緊張之中進行。

投票結果，是七百九十一對三百八十一，親國民黨的「代表」失敗。主席余井塘在歡呼聲中宣佈會議將休會至明日。

由於「國大代表」對此一附加條款草案提出許多修改意見，這一由國民黨一手作出的計劃可能被退回由四十七人組成的第一審查委員會重新草擬，如此一來，該草案之通過，將更延遲下去了。

如果「臨時條款」不能在週末三讀通過，則國民黨提名蔣介石及陳誠爲正副「總統」候選人的名單將告展延。

# 蘇足球隊來穗
## 昨五比〇勝浙江 後日戰廣州隊

【據新華社杭州十日電】蘇聯莫斯科「斯巴達克」足球隊今天下午在杭州與浙江足球隊舉行友誼比賽，客隊以五比零獲勝。近萬名觀衆觀看了這場比賽。

「斯巴達克」足球隊是九日從上海來杭州的，十日晚他們已經離開杭州去廣州，預定十三日同廣州足球隊舉行友誼比賽。

# 和麵·壓麵·下鍋·煮熟 麵條供應自動化
## 北京一食堂一小時做六袋麵粉

【據新華社北京九日電】北京市的食堂全面開展炊具機械化、半機械化運動，收到了顯著的效果。

北京開關廠一千四百多人吃飯的第一食堂，在製成了和麵機、壓麵機以後，又不斷改進，把這些機械連接起來組成了做麵條的流水線。炊事員把麵粉和水倒入和麵機後，流水線就會自動和麵、壓麵、下鍋、煮熟，然後把炊事員盛好的一碗碗麵條通過傳送帶送到賣飯的窗口，一小時可以做六袋麵，大大節省了人力和時間。

香港
中國銀行
—經營一切銀行業務—
·儲蓄存摺活期存款·
十元開戶★年息2.5%
存額不論多少，一律按每天實際餘額，以年息二厘半計息。
·優待華僑定活兩便存款·
專爲優待海外華僑而設，期限定爲一年，期中可以隨時提取。存滿一年，按年息3.5%給息，存滿三個月，按年息2.5%給息。存期不滿三個月，一律按1%給息。
本行尚有支票往來存款、定期存款、優待華僑定期存款，歡迎開戶。備有簡章，承索卽寄。
地址：香港德輔道中2A號
電話：[illegible]8031　30947

# 從孫中山的理想看人民公社

·趙端·

## 億萬農民走上康莊大道

在人類漫長的歷史進程中，曾經出現過許多企圖消滅社會貧困，幻想幸福的「世界樂園」的人物。僅就中國而言，早在兩千年前，儒家弟子就在「禮運」篇中幻想過「天下爲公」的「大同」世界；後來康有爲還在他的「大同書」裏描繪過他幻想中的極樂世界。在二十世紀的二十年代，中國革命的先行者孫中山先生在近代中國的現實土壤上，提出了「節制資本，平均地權」、「耕者有其田」的口號，並爲了他這一理想，爲了祖國的繁榮富強，始終不渝地奮鬥了一生。

孫中山先生出身貧苦農家，因此對於舊中國人民的種種痛苦遭遇，自幼就有深切體會。還在青年時代，他便揭露了舊中國農民「一年不免於凍餒，而荒歲必致於死亡」的悲慘境況，在「上李鴻章書」中提出必須以發展農業生產改善農民生活的議政，作爲國家「今日之急務」；並把「人能盡其才，地能盡其利，物能盡其用，貨能暢其流」譽爲國家「富強之大經」。

歷史在前進着，在二十世紀的六十年代，當孫中山先生逝世三十五周年的今天，中國已像巨人似的堅强地屹立在東方。一九五九年，鋼的年產量已達到一三三五萬噸，糧食產達到五千四百零一億斤，棉花達到四千八百二十萬擔，提前完成第二個五年計劃規定在一九六二年完成的主要指標。特別值得提起的，自一九五八年廣大農村實現人民公社化後，億萬農民走上了康莊大道，現在正在迅速地改變着「一窮二白」的面貌。

## 人盡其才，地盡其利，物盡其用

人民公社具有一大二公的特點，組織規模大、活動範圍廣，因此無論在發展生產、改善農村人民生活等方面，都有無比的優越性。首先，人民公社人多，勢氣高，地大，又實行了統一安排勞動力和集體大協作，所以中國兩年來一再獲得糧棉特大豐收。其次，人民公社還可以根據當地的資源和勞力等條件，大辦起各種各樣社營企業和工業，眞正做到了孫中山先生曾夢寐以求的「人盡其才，地盡其利，物盡其用」。

孫中山先生在「實業計劃」的結論裏曾強調指出，「發展中國工業，不論如何，必須進行。」爲了使農業迅速發展，後來他又提出「七個增加生產的方法」，其中第一個便是「機器問題」。但在當時動盪的中國，這僅僅是一個革命的理想。中國人民多少年來希望實現農村工業化，但是在舊中國，這個美好的願望也只不過是一個不可能實現的空想。

在解放以後，特別是在農業合作化時期，農民就開始舉辦工業，可是倍數還不多。全國農村實現了人民公社化後，社辦工業就像雨後春筍一樣，在農村中普遍地發展起來。廣大農村不僅有了農業的大躍進，而且有了工業的大躍進。根據去年十月的統計，全國人民公社共有工業生產單位七十萬個左右，包括農具、肥料、造紙、製磚、農產品加工、小型化學工業、建築材料、採礦、冶金、電力等。公社工業的從業人員已達五百多萬人。廣東省韶關市郊樟市人民公社，根據當地森林、石灰石、水力等資源豐富和盛產花生的特點，辦了伐木場、農裝廠、石灰廠、水電站、棉油廠等等，這個社去年企業純收入達到一百九十二萬元，佔全社總收入的百分之五十以上。

## 「一生自幼到老，可以無憂無慮」

孫中山先生是一位民主主義的革命家，他渴望中國「改造好了，人民得以安居樂業」，而且「不是一代可以享福，是代代可以享福」。在一九二四年四月，當他在廣州女子師範學校演說時，就曾熱情澎湃地講述了他對幸福的未來的憧憬，他說：「將來不但是要一般平民能夠讀書，並且要那一般平民都有養活；壯年沒有工做的，國家便多辦工廠，要人人都有事業；老年不能做工的，又沒有子女親戚養活的，所謂鰥寡孤獨四種無靠的人民，國家便有養老費。」人民公社的建立，不僅實現而且超過了中山先生的理想，使幾千年人們所想像的「老有所終、壯有所用、幼有所長，鰥寡孤獨廢疾者皆有所養」的理想社會成爲現實。

像那初升的太陽，人民公社的優越性在它誕生後的一年多中，便光芒萬丈地展示在人們眼前。因此廣大農民從內心深處唱出「公社是朵幸福花，花開千里香萬家，人民公社好，大家都來鞏固它」的讚歌。我們相信，隨着中國社會主義事業的日益發展，人民公社的優越性也一定會在更大程度上和更多的方面輝煌燦爛地顯示出來。

帝國主義者對於人民公社會極盡誣衊之能事，他們幻想人民公社垮台，但是人民公社不僅堅如磐石，而且正以驚人的步伐向着機械化、電氣化、水利化、化肥化的目標前進。

在紀念孫中山先生逝世三十五周年的今天，讓我們歡呼「人民公社萬歲」！

# 選舉到矣，殺風起矣！
# 南朝鮮鬧出命案
## 在野黨金永鎬遭暴徒毆斃
## 負責宣傳人員也打到重傷

【路透社漢城十日電】南朝鮮警察當局十日宣布，南朝鮮反對黨民主黨的財務部部長金永鎬，九日晚在南朝鮮西南的「麗西」（YOSU，譯音）城，被一羣不明身份暴徒毆斃命。

另一個在柳西負責宣傳事務的反對黨黨員，也被打至重傷。

截至現在爲止，這是第一宗因競選總統運動而鬧出人命的事件。南朝鮮將於三月十五日選舉任期四年的總統和副總統。

李承晚現已可穩坐總統的席位，但競選副總統者則有四人進行角逐，現任副總統、民主黨的張勉，希望重新當選副總統，一般認爲他頗有希望。

據從大田發出的消息說，十日晨約有八百名學生曾在大田示威，抗議警局强令十二名學生出面受審，警局指這批學生與三月八日的學生示威有關。

十日的示威，是學生的第四次大規模行動。

漢城警察當局說，由三月十二至十七日止，南朝鮮將宣佈進入緊急狀態。

漢城警方十日還從南朝鮮其他地方接獲有學生示威及暴力事件的報告。這些示威是反對李承晚政權的。在大田，有六百學生舉行示威，水原亦有二百學生遊行。

預料將有更多的暴力事件會發生，故警方決頒佈緊急狀態。示威羣衆指摘警察及其他「壓迫集團」干涉選舉運動，這些集團正在計劃收買選票，實行賄選。

**編者註**　事事唯美國馬首是瞻的「大韓民國」——南朝鮮人又稱「大患悶國」，每逢選舉必有血案，反對黨人不是被毆，就是被殺。如主張「和平統一」的進步黨委員長曹奉岩，即被李承晚加上「叛國」罪名而槍決。李承晚通過「國家保安法」，規定凡反對李承晚之一切集會、言論均可作「叛國」罪論，而判處死刑。每屆選舉之時，打手虎視眈眈，此盡人皆知之事也。今李承晚因反對黨之總統候選人趙炳玉在美突然病死，已穩坐「總統」釣魚台，竟仍出此人命血案。倘趙炳玉不死，必有更多人流血，以爲李承晚的「總統寶座」祭旗也。

# 去年對華貿易居首位
# 蘇對外貿易年年增
## 對西方貿易七年來增三倍

【路透社莫斯科九日電】蘇聯對外貿易部長帕托利切夫九日說，從一九五三年起，蘇聯和資本主義國家的貿易，在比例價格上，幾乎增加三倍，而現在與蘇聯做生意的資本主義國家，已達六十餘國。

塔斯社引述了帕托利切夫在貿易報發表的文章說，一九五九年，蘇聯對外貿易，社會主義國家佔四分三，以中國佔首位。

蘇聯對中國貿易增長百分之三十五，總數達八十二億盧布，對資本主義國家貿易總額爲一百零四億盧布。（按官方匯率是十一點二十盧布兌一英鎊）

帕托利切夫又說：「在一九五九年中所舉行過的談判，顯示美國商界人士誠意願意擴大互利貿易。但是，美國政府却採取頑固態度，不惜違反潮流，反對改善對蘇貿易關係和擴大世界貿易。」

「蘇聯和走向獨立發展的經濟不發達國家的貿易，正在穩步增加。從一九五三年至一九五九年，對這些國家的貿易量，在比例價格上，已增長八倍。」

帕托利切夫說，一九五九年，是對外貿易增長最顯著的一年，其增長量，在比例價格上，八倍半於一九三八年的數字，而在資本主義國家，貿易僅增加一倍。

蘇聯出口量，一九五八年是一百七十二億盧布，一九五九年增長至二百十七億盧布。進口量，一九五八年爲一百七十四億，一九五九年增至二百零三億。戰前，機器設備的出口，僅佔蘇聯總出口的百分之五，一九五九年已躍增至百分之二十一。蘇聯協助建設的工業，正在世界各地興建中。

# 簽訂長期協定
# 蘇石油產品售印度
## 接受盧比付款　使印節省外匯

【據新華社新德里九日電】蘇聯對外貿易機構和一家印度私營公司，八日在新德里簽訂一項長期協定，規定由蘇聯以石油產品供給印度。

根據這項協定，蘇聯將按照一九五八年印蘇貿易協定，首次接受盧比付款，以煤油、高速柴油、航空汽油等，供應給印度，使印度節省大量外匯。這一協定將打破美孚、德士古和殼牌等三家石油公司的壟斷。

據官方統計，一九五九年一月到九月，印度進口的石油產品，總值四億八千多萬盧比，都是由美、英石油公司經手的。

# 捷克電子顯微鏡
## 放大率一百萬倍

【據新華社布拉格十日電】捷克斯洛伐克布爾諾電子光學實驗室最近製成了一種新型電子顯微鏡。這種顯微鏡能把物體放大二十萬到一百萬倍，比一般的電子顯微鏡放大倍數大一倍到九倍。兩個相距一百分之一毫米的小點，在這種顯微鏡中可以分辨得清清楚楚。它的結構簡單，體積小，重量輕。而功能可與世界上最好的顯微鏡媲美。

這種顯微鏡由六個透鏡、兩個聚光透鏡、兩個接物鏡和三個投射鏡組成。

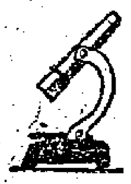

今年，捷克斯洛伐克將要生產約九百噸玻璃鋼，這種產品比鋼輕，但像鋼一樣堅硬，而且有抗水性，在工業中將得到廣泛的應用。到一九六五年，這種產品將達七千噸，按人口平均，將趕上美國。

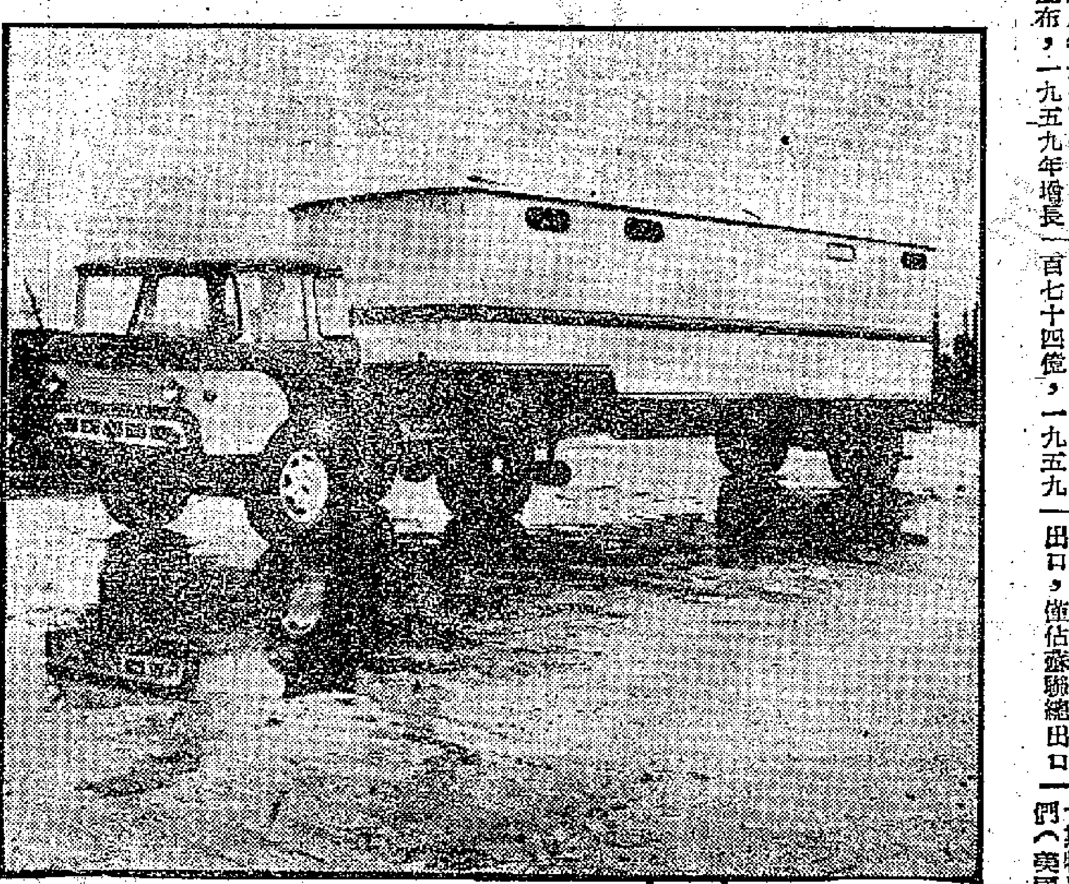

**蘇聯汽車新產品**　今年，蘇聯格魯吉亞共和國庫塔伊錫汽車廠新造出供長距離運貨的「科爾希達」牌篷帳的載貨汽車，它的行駛性能很高，能載貨七噸。圖爲「科爾希達」牌載貨汽車。（新華社發）

# 駕機掃射總統府和夏宮
# 印尼空軍少尉被捕
## 在西爪哇跳傘　飛機墜地撞毀
## 據稱可能是有意投奔回教叛軍

【合衆國際社雅加達十日電】萬隆軍事當局十日對一名印尼噴射機駕駛員進行訊問，此人與九日發生的飛機掃射蘇加諾總統的獨立宮、茂物夏宮和一處鄉村事件有關。

據當局發表，在這次掃射中，共有十九人受傷，其中五人傷勢沉重。

這個印尼空軍駕駛員，是二十八歲的空軍少尉丹尼爾·毛卡爾，他在西爪哇上空跳傘後，被當局逮捕。被捕地點在萬隆以東三十哩的波杜克叢林鄉村，飛機也在附近撞毀。

他首先被押到附近的牙律市。牙律位於西爪哇中心區，該處是印尼回教軍叛黨出沒之地。接着，他又被帶往萬隆候訊。

這次掃射事件，是否僅爲毛卡爾一人所爲，抑或另有株連，空軍當局拒絕證實。

空軍軍官們說，毛卡爾所駕的米格機，原是企圖飛往萬隆附近的西爪哇府斗橫市的。但是，斗橫市是印尼回教軍叛匪的一個根據地，他可能有意投奔這股叛匪。

【合衆國際社雅加達十日電】印尼空軍發言人十日宣布，噴射機駕駛員毛卡爾，將受空軍軍事法庭審判。

【據新華社雅加達十日電】這是十日對毛卡爾進行訊問之後宣布的。這一次偵訊，其目的是要弄明白：這次掃射獨立宮事件，究竟是一個人的行動，抑或是有預謀的暗殺。

他的父親在上個月被捕，因爲在作爲保證當時在印度尼西亞訪問的蘇聯部長會議主席赫魯曉夫的安全措施而進行的一次搜查中，發現他父親家裏藏着大量的武器。

## 動物使者　往來美蘇

【美聯社舊金山十日電】舊金山正在把海獅與莫斯科的雪豹及羚羊進行交換。六頭年幼的加州海獅，每頭約重一百磅，正在運往莫斯科動物園途中。這是舊金山動物學會所送的禮物。今年年底，莫斯科動物園也將送給舊金山動物園三對羚羊和名貴的雉雞。

## 倫敦也吹拆遷風

【法新社倫敦十日電】英國政府今天批准了一項市政計劃，倫敦中區居住着約六千人的二十公頃地區，將要被夷平重建。這地區大部分是維多利亞女皇時代的古老房屋。這項計劃由倫敦郡議會草擬，預算在一九七二年完成工程的三分之二，在二十年內全部竣工。

# 幾內亞首任大使
# 拜會東德副總理

【據新華社柏林十日電】據德意志通訊社報道：幾內亞駐德意志民主共和國大使康特，九日正式拜會了德意志民主共和國政府第一副總理烏布利希。

拜會時，康特大使代表幾內亞人民和幾內亞總統杜爾致祝詞。烏布利希對祝詞表示感謝，並且指出，德意志民主共和國願意同獨立的幾內亞共和國以及非洲所有其他國家的人民在政治、經濟和文化方面進行良好的合作。

在同一天，康特大使還拜會了德意志民主共和國人民議院主席團主席狄克曼。他們在友好的氣氛中就兩國有關的國際局勢問題交換了意見，並在最迫切的問題上取得了完全一致的見解。

# 美威脅向古巴開戰
## 老羞成怒　殺氣騰騰
## 居然說不惜一戰也不交還基地

【合衆國際社華盛頓九日電】美國共和黨參議員薩東斯特爾斯九日說，如果古巴政府威脅美國設在古巴關塔那摩的海軍基地，美國即將被迫對古巴採取軍事行動。

他說：「我們必須警惕地保衛國際和平與安全，舉例來說，如果卡斯特羅一旦要收回我們（美國）設在關塔那摩的海軍基地，美國就有必要隨時採取軍事行動。」

【合衆國際社哈瓦那十日消息：一架輕轟炸機，在古巴西部千蘇拉松—德耳—雪爾附近，投下燃燒彈，使一農場近四千噸蔗糖盡燬於火。

從皮納爾—德耳—里歐城報來的損失數字，估計被燬蔗糖共三千八百噸。

**編者註**　美國此議員之邏輯，可謂集莫名其妙之大成。美國在古巴設軍事基地，等於一把刀子，架在人家的脖子上，早已侵犯了人家的主權，却謂之「和平」。今卡斯特羅並未說要收回，而美國參議員竟又喊打喊殺，聲稱如「威脅」及該基地，美國也將「行動」云云，其言可惡，其心可誅，「此美之所以爲帝也」。

【據新華社北京九日電】華盛頓消息：由於美國在「勒庫布爾號」輪船爆炸事件中的罪惡破壞行爲受到了古巴人民舉國一致的指責，美國報紙竟提出一八九八年美國和西班牙發生戰爭的前夕美國軍艦「緬因號」在哈瓦那港口爆炸的事件，對古巴進行戰爭威脅。

「華盛頓郵報」在七日發表的一篇社論中，特別提到「一八九八年美國戰艦『緬因號』在哈瓦那港口爆炸時，其結果是同西班牙開戰」。社論還威脅說，如果卡斯特羅博士對一艘軍火船在哈瓦那爆炸的狂熱反應竟導致對美國發出「愚蠢的、煽動性的演說的話」，「那將是悲劇性的」。

八日的「紐約先驅論壇報」還以「記住緬因號」爲題發表社論，竟然殺氣騰騰地要卡斯特羅總理「研究」一八九八年因「緬因號」爆炸而爆發美西戰爭的事件。

【據新華社北京十日電】據拉丁美洲通訊社自哈瓦那報道：古巴「波希米亞」周刊在四日刊載文章和九張照片，揭露轟炸和焚燒古巴甘蔗田的飛機是從美國佛羅里達州起飛的，其中有些駕駛員是美國人。這家周刊還證實美國當局縱容國際冒險家和加勒比地區秩序的破壞分子自由自在地利用美國基地對古巴進行破壞活動。

# 東京人昨提燈反岸
## 各地二百萬人也同時採取行動
## 要求國會拒絕批准日美新軍約

【據新華社北京十日電】東京消息：日本兩百萬教員和政府職員今天在全國各地同時採取行動，反對國會批准新日美「安全條約」，反對強制實行「勤務評定」制度，並且要求提高工資三千日元。

這次行動是由日本工會總評議會所領導的春季鬥爭的一部分。

東京今晚約有五千名工人和學生在國會門前舉行提燈大會，向國會提交請願書，要求國會拒絕批准新日美「安全條約」，反對制訂禁止在國會周圍示威遊行的法律，廢除控制教職員活動的「勤務評定」制度。岸信介政府出動了二千名警察來阻擋請願。

日本共產黨代表志賀義雄和社會黨代表加藤勘十在大會上講了話。他們都強調要努力擊敗岸信介政府強使國會通過新日美「安全條約」和制定禁止在國會周圍示威遊行法律的企圖。

工人和學生秩序井然地通過各主要街道示威遊行。

# 修基地　製飛船
# 岸政府擴軍備戰
## 「防衛廳」決撥巨款充經費
## 冲繩美軍也建八導彈基地

【據新華社北京九日電】東京消息：日本「防衛廳」決定，在它的一九六〇年度預算中，撥出五十二億日元，修建和擴建日本各地的軍事基地。

年內計劃興建的主要工程，包括東京灣外的新島導彈發射場，和茨城縣百里原的一個空軍基地。

與此同時，「防衛廳」還決定，撥款四百萬日元，供研究飛船之用，以便爲「海上自衛隊」製造飛船。

「防衛廳」還將撥出四十億日元，擴大「陸上自衛隊」。根據日本第二次擴軍計劃（一九六一—一九六五），日本「陸上自衛隊」將建立地空和反坦克導彈部隊。

【路透社冲繩島·那霸十日電】冲繩島美軍總部十日宣布：冲繩島將於一九六〇年內建立八個隼鷹導彈基地。

美駐琉球高級專員布斯說：「隼鷹導彈將用以支援目前這裏的奈克赫爾其拉斯導彈，主要用作防禦低飛的導彈及轟炸機。」

# 新聞人物
## 尼泊爾首相　柯伊拉臘

尼泊爾王國首相兼國防和外交大臣畢什韋什瓦·普拉薩德·柯伊拉臘，生於一九一五年，一九三四年畢業於印度的貝拿勒斯印度教徒大學，後來又入加爾各答大學攻讀法律和經濟。

柯伊拉臘在學生時代就已開始參加政治活動。他曾一度在印度大吉嶺從事律師業。不久，他就放棄了律師業務，完全投身於政治。一九四七年，他和一些在印度的尼泊爾人共同發起，在加爾各答成立了尼泊爾國大黨。不久，他回到尼泊爾投入推翻當時統治尼泊爾的拉納專制政權的鬥爭，曾經兩次被捕入獄。

一九五〇年四月，柯伊拉臘同國大黨的一部分人和當時的尼泊爾民主大會黨合併，組成尼泊爾大會黨。一九五二年起，柯伊拉臘長期擔任大會黨主席。

一九五〇年十一月，以大會黨爲首領導了推翻拉納專制政權的武裝鬥爭，柯伊拉臘是領導人之一。這次鬥爭的結果，組成了大會黨和拉納家族的聯合政府，柯伊拉臘在聯合政府內擔任內政大臣。

一九五九年尼泊爾舉行第一次議會選舉，大會黨獲得絕對多數。同年五月二十七日尼泊爾國王委任柯伊拉臘爲首相，組成大會黨內閣。六月三十日國王正式批准尼泊爾第一部憲法，以柯伊拉臘爲首的大會黨內閣於同日宣誓就職。

柯伊拉臘首相也是尼泊爾的一位有名的文學家。

# 李承晚四捨五入

李承晚不僅在政治上會獨裁，而且會使算術服從政治的需要。原來除了台北有一齣爲「總統連任」問題而牽涉「憲法」的好戲外，漢城也是依樣葫蘆，有着同樣問題。李承晚的「大韓民國」（在日本的朝鮮人如此稱呼「大患悶國」）的憲法規定總統不得連任三屆，但目前李承晚兩屆已滿，如果連任三屆，又要牽涉到修憲問題了。

李承晚於是要出一項花招，要在憲法上從新規定，第一任大總統可以連任到無限期。換句話說，李承晚可以永世作總統，而今後的總統却無此權利。

羅莽插圖

既要修憲，就要按照議會通過三分之二議員贊成才能正式接受；按南朝鮮當時議員出席的比例來說，三分之二議員數應爲一三五·三三人。那知，投票時只有一三五人贊成，只差〇·三三票，使李承晚眼光光過不得關。

事已至此，李承晚也顧不得什麼面皮不面皮了。他立刻宣佈，按照算術上的四捨五入，一三五·三三人就應作爲一三五人，如此這般，則予實行可也。正是：先作總統，面皮再談。（宗）

# 倫敦航訊
# 英國教育兩面觀

（捷克）胡捷

英國一年一度的十一歲以上兒童甄別考試已經結束了，不久就要放榜。十一歲兒童的家長正在焦急地等着考試的結果，因爲孩子能不能繼續完成大學的學業，就看這次的考試結果決定了。

所謂十一歲以上兒童甄別考試，是到了十一歲的兒童所必須參加的。這場考試，競爭很劇烈，由於學額所限，今天參加考試的兒童，只有百分之二十有被取錄的希望。

兒童能夠靠父母付出大量學費上中學讀書的實在不多。公立學校只是有錢子弟上學的地方。那些學校如哈勞、伊頓、衛徹斯特等，名稱雖叫公立，實際却不是對公衆開門的。就是有錢人家，也得拚命去爭取才得到一個學額。父母們在孩子一生下來，就替他向這些令人高度羨慕的學校報上名了。

競爭所以這樣強烈，原因是政府高級職員、外交機構人員等一向是從公立學校提拔的。有了名學校的出身，便可以一帆風順，扶搖直上。

而公立學校也是集中精力於培養兒童的優越感、標準口音以及盡忠職守的精神。在過去一世紀中，這些學校影響力是很大的，甚至影響到一般英國人的性格的形成。英國人的那種沉靜內向的性格，也可能是這種教育的結果。

中等學校——也就是這種公立學校——是專爲大學培養人材的。可是大學學額也極少。無論牛津大學或劍橋大學，等候入學的名單不知多長。而且這兩個高級學府的設備却簡陋得驚人。牛津大學一些學院，經過幾個世紀仍舊無改動；今天的設備仍然是七百年前時代的設備。冷水的石地，狹窄的走廊，和掛滿歷史上有名氣的舊校友的畫像的食堂等都保有傳統的古老的氣氛。

在這次考試落第的百分之八十的兒童，只好進一般的小學或新建立的綜合性的學校。這種學校，規模甚大，設備極其現代化。最近，我有機會參觀了一家綜合性女子學校，我看見有新式用具和設備週全的廚房。女學生大部分時[illegible]

# 天下事
# 世界稀有的水電站
## ——中國第一座利用地下水發電的六郎洞水電站

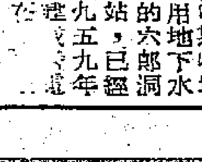

[illegible]

# 廣東增設華僑商店

## 穗郊湛江三水等地都有

### 連前共卅三家・憑僑滙證可購特種商品

【本報廣州專訊】廣東省湛江、韶關、澄海、興寧、三水、清遠、新興和廣州郊區等市縣，今年頭兩個月先後開設了爲照顧華僑而特設的華僑特種商品供應商店各一家，至此，連同前已在廣州開設的三家和在汕頭、海口、江門、佛山、寶安、東莞、番禺、順德、高鶴、廣四、中山、台山、新會、開平、文昌、瓊海、潮安、普寧、揭陽、潮陽、大埔、梅縣等地設立的各一家，廣東全省目前共有華僑特種商品供應商店卅三家。

各地華僑特種商品供應商店開設以來，給予僑眷、歸僑極大便利。僑眷、歸僑和歸國華僑學生等可以憑僑滙證到這些商店購買需要的東西。

廣東省有關商業部門，在今年頭兩個月，就已經給各地華僑特種商品供應商店調撥國產手錶、照相機、收音機、單車、金筆、糖果、餅乾、食糖、奶粉、煉奶、海味、各種乾鮮果和人參等商品一大批。

# 翠亨村建設更好　中山紀念館擴充

## 滬漢送來孫中山遺物

### 「人人有飯吃」理想如今實現

廣東省中山縣翠亨村，這個中國革命的偉大先行者孫中山先生的故鄉，曾經吸引了無數參觀者前來瞻仰。最近，在一個春光明媚的日子裏，我訪問了這個我嚮往已久的地方。

**宋慶齡題字**

天氣是那麼晴朗，暖風輕輕地吹着，這個有山嶺拱衛着的村子沐浴在金色的陽光下，顯得特別秀美。一進村口，那景色就十分誘人：修得筆直而寬坦的林蔭道向前伸去，一幢一幢精緻的房屋若隱若現。去年才修建起來的中山故居公園有宋慶齡的題字，園裏百花盛開，清香四溢。新築的涼亭花園，整齊雅觀。中山先生童年時代掏鳥窠的故事於其間的那株老榕樹下已立了標誌；中山先生親手栽植的酸子樹，又見綠葉滿枝。

中山故居是一座緋紅色的多拱形樓宇，以前風雨侵蝕，一度殘舊不堪，近年來經過多次修葺，面目煥然一新。去年省、縣又撥款一萬三千多元，內外重新粉刷，所有門窗、屏風、樓梯，全部髹上色油漆。室內傢具實物，都按原陳設，並有專人管理，打掃得十分整潔。

**開荒的合約**

中山故居東側不遠處，有一座外形精美的建築物，這便是新近擴充的中山紀念館。館分兩層，上下共有四室。展品從原有的八十件增加到三百多件，有實物、圖片、墨寶和複製品。有關孫中山革命的歷史文物和遺物，分藏於各地的不少，這裏的一部展品就是從南京、上海、武漢等地曾追隨過孫先生的革命老人那裏搜集得來的。展品雖然不多，但對於中山先生致力革命的生平卻可以作一個概括的介紹。

在新展品中，特別引起人們興趣的是考證孫中山先生家庭出身的一些寶貴資料——一張開荒合約和一本賬簿記事簿。從這張開荒合約中，可以瞭解中山先生的父親因爲生計艱難，曾經開荒找活路；而在賬記事簿中記載的，是中山先生的祖父曾向伯公借貸度荒的事。

**「逸仙水庫」**

紀念館還陳列了孫

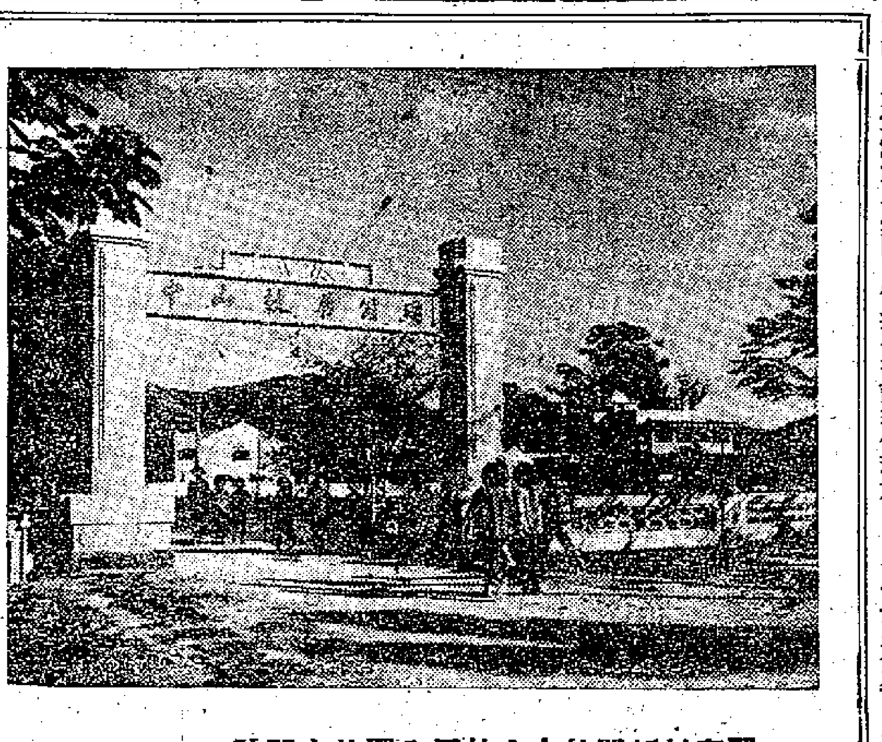

翠亨村新闢的中山故居公園的大門前（梁德攝）

讀中山的著作，使我想起了中山先生在他著的「三民主義」中講到民生主義第一個重要的是吃飯問題。他說：「要人人有飯吃，有很便宜的飯吃，才算解決民生問題。」現在，我來到了翠亨村，我很想知道這個吃飯問題在中山故鄉解決得怎樣。

到過這裏的人都清楚，翠亨村山田多，土質瘦。從前耕作粗放，缺水缺肥，一年收穫不過二三百斤。碰上天時不利，甚至顆粒無收。自從解放，農民分到了土地以後，翠亨村農業的面貌起了根本的變化。一九五九年，翠亨大隊（屬南朗人民公社）的糧食實產量，增加爲平均畝產六百四十七斤，比以前多了一倍有餘。今年春季以來，久旱不雨，若是往年，水源短缺，根本無法春耕。而現在，去年底建成的容積爲三百一十五萬立方的逸仙水庫，發揮了巨大的作用。從水庫引來的水，使高旱山田也插下了禾秧。如果不是公社人多、力量大，這樣巨大的水庫是難以建成的。中山先生在「民生主義」裏講到增加農業生產的方法時，也提到灌溉問題的重要，現在，翠亨村人民用自己的勞動，用這個永久性的水庫，把灌溉問題徹底解決了。

**村民的生活**

從省內外以及港澳等地前來參觀的人們，他們不單是瞻仰中山故居，同時也想看看這裏人民的生活。

曾經出席北京全國農業先進代表的會議的翠亨生產大隊的年青領導人何芳，和我談到公社化以後出現的新事物時，他對我說：他們翠亨村自從前年參加了人民公社以後，人們最關心的吃飯問題就解決了。現在全村三百多人的大廚房就是公共食堂，吃飯一律不要錢；每月各人還可以按自己的勞動所值領到工資，醫療費用也是由公社負擔。但是，因爲公社的農、林、牧、副、漁的全面發展，去年這個大隊的純收入就達到三萬五千多元，社員的生活得到很快的提高。就拿譚華根來說，他一家八口，在農業社時期，年年超支，依靠公家補助，公社成立之後，一家大小不愁吃，不愁穿，不愁生病缺錢醫療。孩子大的進了學校，小的進了托兒所；老婆也在所裏當保姆，有了收入；去年年終分配，譚華根兩夫妻第一次不再超支了，一共領到一百七十多元工資。何芳說：今天的翠亨村，人人有飯吃，適齡兒童個個有書讀，老人們在敬老院過着幸福的晚年生活，真所謂少有所教，老有所養。社會主義建設大大超過民生主義的理想，正向更好更美滿的目標前進。

## 趕上高校考試

「一批從印度尼西亞回國的華僑同學，將和我們一起參加今年高等學校招生考試啦！」

這消息，像插上翅膀似的，很快飛進了廣州歸國華僑學生中等補習學校的先修班課堂。

「我們怎樣來幫助他們趕上考試呢？」同學們興奮地七嘴八舌地談開了。

這邊，準備參加高校招生考試的印度尼西亞歸國華僑學生廖華安、李偉輝，他們也正在焦急着。他們是在二月十八日回到祖國來的，廿三日他們才決定在廣州參加即將舉行的今年高校招生考試，離考試日期僅三、四天，而他們的學習參考課本、筆記、學習用具，甚至最好的儀器，都在泗水上船前被無理扣留下來了。於是，他們都不禁焦急着：「怎樣溫習？怎樣能趕上參加考試？」

**贈送儀器課本**

他們的遭遇，很快就被老同學們知道了。高一、高二班同學立刻送來了他們正在使用着的幾件儀器；老同學黨福池踏着自行車連夜趕行十一公里，從石牌到廣州市區買來了他們需要的參考課本；先修班的同學立刻把自己正在溫習着的筆記本送來。

在考試前的三天內，老師特別爲這十五位學生開一個補習班，幫助他們複習功課；每天早、午、晚三節時間，都有專任老師輔導他們溫習。而每兩節溫習之間的休息時間，同學們又熱情地來邀請他們一起唱歌、跳舞，「社會主義好」的歌聲和輕快活潑的「友誼舞」，使他們鬆弛了考試前夕的緊張心情。每天中午、晚上十時，和藹的老師還到宿舍來，叮囑他們：要睡好覺，要蓋好被子，不要太勞累，不要着涼。

從十七日開始，一連三天的考試結束了，老同學們親熱地圍着他們問長問短，爲他們考試中的一些錯誤的答案表示惋惜，爲他們做出了正確的答案表示高興。

# 情同兄弟

湛靜

**兩塊錢的故事**

中午一時三刻左右的時候，宿舍裏響起一片快樂的喧鬧聲，同學們嬉笑着往外跑。上課了！

高孟強從甜甜的午睡中醒來，跳下床，邊換上外衣，無意間摸到襯衣的口袋裏，意外地發現了兩元紙幣。

「是誰把錢錯放進我的口袋？」高孟強猜疑不透。

可是，宿舍裏，人都走光了。「誰呢？」他看看鄰床。鄰床的方智僑已經走了，他掛在牆上的衣服也拿走了。

「是他錯放進我的口袋的嗎？」高孟強抓着那兩塊錢，飛似的朝課室跑去。

方智僑紅着臉，承認那兩塊錢是他放進高孟強的口袋的。他誠懇地說：「我不準備讓你知道。這是給你作零用的。我們是同學，有困難應該互相幫助，這事算不得什麼。」

高孟強感動得幾乎掉下淚來。

**他是礦工之子**

高孟強是去年九月從印度尼西亞回來的。他的父親是礦工。祖父和父親的汗水都流在當地的礦坑裏，可是，他們的子孫在當地卻無法升學，無法就業。高孟強只好獨自奔回祖國。

在廣州歸國華僑學校的大門爲他開着，他獲得了助學金，除了每月的伙食費以外，還有一些零用錢。天氣冷了，棉衣被送到他的身上；同班的同學鄭、張容新又特地節省了零用錢，買一件衛生衣送給他，給他練習本子。爲這些事，高孟強深深地體會到：「祖國好比親娘，同學情同兄弟。」

# 台山著名僑鄉　附城公社水利發達

## 新建47宗開始灌溉農田

### 三千餘僑眷歸僑曾到水利工地參觀

【本報台山專訊】台山附城公社去冬今春大興水利建設，現在已有四十七宗水利工程竣工，開始灌溉農田，供應春耕用水。

附城公社在台山北部，和台城相接，是一個多丘陵地區。過去旱澇無常，時間失收；解放後，這種情況得到轉變，糧食產量逐年增加，去年晚造獲得豐收，爲了進一步發展生產，該社去冬今春大興水利建設，到目前爲止，已完成的水利工程共四十七宗，土石方共達二百一十餘萬多個，其中，工程較大的有「鳳山水角」、「陂堤」、「長山水閘」、「朱洞水庫」、「合水水閘」、「水南水閘」、「合水渠道」和「南水公路」等。這四十七宗水利工程，有渠道分佈各個生產隊，使二萬二千多畝農田得以自流灌溉。今年入春以來，天氣雖然乾旱，可是建起來的「朱洞水庫」、「合水水閘」、「水南水閘」等，已發揮了它的作用。如平崗、青山、聯星、新民、光、共和、新民、新步、漢雲、五聯、同興、白水、桂水、張邊等小鄉的農田，都得到春耕用水，耙田插秧。到三月四日止，插秧面積已完成四成多。

最近，附城公社正在這些新建起來的水庫和水閘的範圍內，建設發電站，開辦農場和漁場，建設果畜牧生產區，大力發展生產。

附城公社是僑眷較多的僑鄉，在興修水利期間，有三千多名僑眷歸僑分別到各個水利工地去進行參觀和慰問。

**花縣華僑農場迎歸僑**

歸僑：有百餘人於三月六日被安置到花縣華僑農場。農場的場員們敲鑼打鼓熱烈歡迎他們到農場安家落戶。圖爲農場場員夾道歡迎歸來的親人的情形。（梁納生攝）

# 澄海冠山進步快

## 鐵牛耕田佔七成

### 車船代替肩挑・加工使用動力

【本報澄海專訊】著名僑鄉——澄海縣上華公社冠山大隊大力進行農業技術改造。今春，開始用拖拉機耕田，用車船運輸，用動力進行農副產品加工，解放了大批勞動力，用於進一步發展生產，取得巨大成績。

冠山大隊的田野，過去遍佈荒埔，耕地高低相差兩三丈，經過一九五八年大平整土地及去冬進一步農田基本建設，實現了水利化，現在耕地完全可以用機械耕作了。在汕頭專署拖拉機站的支援下，這裏已有兩台拖拉機。目前春耕使用拖拉機辦田達一千五百四十六畝，佔全隊應辦水田面積七成多。拖拉機每台一天耙田一百八十畝，不但耙得十分細碎，而且面平坦整齊。

冠山隊在拖拉機來之前，大力整修田間道路、橋樑。興修了田道拖拉機或汽車的大道達三千五百公尺。這些道路和水渠網成了田間運輸網，全隊建造了木車二百多輛，木船七十一艘，用車船運輸代替肩挑，結束了千百年來農民肩挑的艱辛勞動，而且運輸效率比肩挑提高十五倍。因此，比去年提早兩個月在春節前就把全部塗肥送下田裏。

社員們還利用水溝建起水力站、水電站，加上原有的動力加工廠，現在，碾米、磨麥、切菸芽等副產品加工，都用動力代替手工了。

由於耕田用上拖拉機，運輸用上車船，農副產品加工用上動力，一個半月來就節省了二萬多工，騰出大批勞動力用於發展生產。全隊今年春耕生產，自播種、耕田到春耕，都比去年提前半個月完成，而且更加精耕細作；還開荒擴種了一千五百畝，墾田園。相當於原有耕地面積百分之二十八；同時興建了豬場，發展養豬副業。

# 咖啡苗一百萬株　詔安將供應各地

【中國新聞社福州通訊】國營詔安建設農場去年培育的一批阿拉伯種咖啡苗木，生長十分茁壯，將陸續出圃，供應各地發展咖啡生產的需要。

建設農場於一九五八和一九五九兩年從雲南、海南島引進了一批咖啡種籽，利用荒山、荒地大量繁育，現已培育成百萬株苗木，今春即能陸續出圃。

# 廣東擴建拖拉機廠

## 準備進行成批生產

### 今年首期工程完成後年產二千餘台

【本報廣州專訊】廣東拖拉機廠正在一邊加緊擴建，一邊進行成批生產拖拉機的準備工作。

拖拉機廠去冬開始自行鍛鋼；目前又正在趕製一個面積一萬五千平方公尺的大型加工裝配車間，爭取提前移交生產。今年內還將完成鍛工車間、沖壓車間、鑄工清砂場、鍋爐房等工程。今年第一期擴建工程完成後，即可達到年產二千五百台拖拉機的生產能力。

爲了迅速作好成批生產拖拉機的準備工作，全廠職工正熱烈進行技術革命。在最近短短八天中，已實現了機械化、自動化的生產設備四十六項，並在廠內鋪設一千多公尺路軌，全廠用路軌運輸。今年上半年，將完成設計和製造工卡夾具二千套。

廣東拖拉機廠在今年春節後七天已試製成珠江號三十五型拖拉機，並提前生產出一批拖拉機下水田試驗，支援農業生產。去年，廣東拖拉機廠在邊建設中已試製三十七種新產品。

**歸僑與家人團圓**

歸僑陳德慶（左）和去年從印尼回國的母親及家人在花縣華僑農場團聚。圖：農場場長劉瑞興（右）向他們道賀。（梁納生攝）

# 循環信用證（五）

于川

**信用證講座**

信用證在它的債務關係上主要分爲「可撤銷」的和「不可撤銷」的兩大類。在外貿中，通常每一宗交易開立一份信用證；有的大批商品交易、分期裝運時則於每期裝出前開立一份信用證以支付該期裝出的貨款。例如：訂購棉紗三百包，裝船期限分三個月—六月、七月和八月每月裝一百包。買方在開立信用證時可以在六月份前一次過開立足夠支付全批三百包的貨款的信用證，而在信用證上註明「准許分批裝船」（Partial Shipments Allowed），也可以分三次在每批裝船前的合理時間內開立。如在五、六、七月份內每月開出一份一百包的信用證，全批一次開出的好處在於省手續；分批開出則可節省費用。

香港一般銀行開出信用證時收取的費用是按照信用證的金額計算的，按期限長短，每月約收⅛%，兩個月起碼。金額愈大，期限愈長，則費用愈大。照上面的例子，假如每包棉紗的價值爲一〇〇鎊（總值爲三萬鎊），全批一次開出，在五月一日開立，有效期限至八月卅一日止，合計有效期爲四個月，開立費用則爲：

£30,000×⅛%×4 ＝ £150-0-0d.

如果分三份開出，每份一百包，有效期限爲兩個月（每份總值爲一萬鎊），則每份的費用爲：

£10,000×⅛%×2 ＝ £25-0-0d.

三份合計的費用爲£25×3 ＝ £75-0-0d.。可以節省一半。

分期開出信用證雖然可以節省費用，但手續較多。如果多批裝船，每次都要填寫開立一份信用證，浪費很多時間，而且在訂單多，業務繁的商業機構中，往往會到時忘記開出信用證。

要單化手續，同時又可節省費用，有一種「循環信用證」（Revolving Letter of Credit）可以採用。所謂「循環信用證」，就是信用證的金額可以循環補充之謂。循環的方式可以視實際需要而定。如上面的例子，可以開立一份金額爲一萬鎊的信用證，商品數量爲棉紗一百包，訂明循環兩次。第一次賣方裝了第一批一百包，提完一萬鎊時，信用證自動恢復原額，又再循環一次。這樣，用同一份信用證可以提款三次，應付三期裝運。這種循環方式，要待賣方提完證面金額時，才恢復原額。

另一種循環方式也可以這樣：假定信用證金額爲一萬鎊，賣方裝了一批商品，提去二千鎊，本來只餘下八千鎊的，但信用證的金額可以在提去了若干後立刻恢復原有金額一萬鎊；再提又再恢復，如此循環不息，總之受益人每次所提的不超過一萬鎊，就可以不斷的提取。這種循環信用證，適合於長期交易或多批裝運時清算貨款之用。

# 服務版

**港穗信箱**

# 未滿婚齡結婚

## 生了孩子怎樣辦？

### 會否引起法例追究

L先生：

你說你和愛人結婚的時候，愛人尚未滿法定結婚年齡。不知道是否尚未滿十六歲，香港法律規定，不但未滿十六歲的人，婚姻註冊不能接受他們註冊結婚，而且和未滿十六歲之少女發生性關係，不論是否和她正式結婚，都屬於犯法行爲。但是法律也規定，如果他們已經結了婚並發生關係，已經超過十二個月的話，也要經華民司批准，當局才可以追究。你說你們是去年結婚的，而且嬰兒快將出世。這樣，還是假定你的愛人當時尚未滿十六歲而言，看來因爲違法被追究的可能性是不會有的。如果已滿十六歲而未足二十一歲，當然不會引起違法問題。只是未滿二十一歲之人，須經父母同意才能在註冊署結婚而已。至於如果女方當時未滿十六歲，就非常嚴重了，這必要作爲強姦論罪。

關於你提的問題，簡答如下：一、不辦結婚手續而結合，法律是否允許？這不是法律允許與否的問題。法律並不干涉非正式結合的人（除非有上面所說女方年齡太幼的情形）但是如果不辦理結婚手續，這種結合可能會沒有法律上的效力。不過，這也不是說，在香港沒有在婚姻註冊署結婚，就沒有法律上的效力。香港有許多夫婦不是在婚姻註冊署結婚的，只要他們結婚的時候，有中國習慣認可的公開儀式並且有兩位以上的證人見證，他們依然是合法的夫婦。

二、領取孩子出世紙時要有父母身份證，但並不一定要有正式結婚證書。

三、補行結婚時，照實填寫即可也。即使先有了孩子再去補辦註冊結婚手續，也不會是違法。

四、結婚證書和孩子出世紙，一同應用的場合並不多。主要是在證明孩子是否正式婚生的時候有關係。如果孩子出世的時候，在父母正式結婚之前，則這個孩子理論上算是非正式結婚所生的子女。不過這只是理論上如此而已，實際上並沒有太大的關係，因爲法律也承認非婚生子和婚生子在法律上的地位完全一樣，只是習慣上有一小部分人會對非婚生子有歧視，但近代這種歧視觀點也極少了。

五、即使你們先有了孩子，註冊署也沒有爲難的理由。

六、註冊署是服務機構還是管理機構，這個問題很難有明確答覆。從它可以替人主持婚禮這一點來說，多少帶有服務性質，但是註冊結婚有比較最有力的法律上的效果，從這一點來說，也多少屬於管理機構。

七、如果你們一定要補辦，就去補辦可也。

**服務部**

**出讓**

▲茲有九成新三尺闊、五尺長雙人牀一張，願五折出讓，合意者請函灣仔非道三三一號二樓馬君洽。

▲日本萬能中文、英文及德法文打字機三架，六成新，如合意者，請來函香港大道中六十號三樓轉建信公司陳君洽。

**求職**

▲吳洪，粵籍人，求工廠雜工、什工、售貨員等職，晚上有補習機會爲合，待遇不拘，提拔請函薄扶林道三十六號四樓轉。

# 十三太保功

鍾庸

## 先天之氣　採而後生　後天之氣　生而後採

（六十）

道家對氣的問題還這樣說：「先天之氣，採而後生，後天之氣，生而後採。」這說明了「先天」的元氣，和「後天」之氣的「互通」問題，因爲人的生命，對於「先天」的元氣固然是珍貴而重要，而「後天」的氣，亦一樣珍貴重要的。須知人們有生命之初要先行有了先天的元氣。這種元氣是向母體採納的元氣；胎兒懷在母腹裏，藉母體的元氣，開始了腹呼吸「胎息」作用，這種作用，必要不斷的「採納」母體的元氣來維持，以至「生命」降世，故「先天之氣，採而後生」，是說人們在胎兒的時候，已經先行「採」得了母體的元氣，來維持自己的腹呼吸「胎息」而後能「生」，是以元氣爲「生身之本」，可無疑問了。至於「後天之氣，生而後採」，是說明了胎兒脫離母腹之後，立即就要開始呼吸，來「採納」[illegible]

……的生命；因爲胎兒未離母體之前，[illegible]利用肺呼吸來採納後天之氣的。人們自降世之日起，先天元氣依靠生理上的自然定律，[illegible]新陳代謝作用。但人們既有了生命，[illegible]

# 醫藥信箱

# 白內障

## 無特效中藥

陳槃先生：

據來信說，你自小就有問題的，至三十餘歲的時候，就患了「白內障」[illegible]

# 未有尋花　何來性病

曾振文先生：

未曾性交，只是手淫不會感染性病。你有數年嚴重的手淫習慣，以致發生小便後尿道疼痛及尿意頻數等現象，這是尿道發生慢性炎症所致，手淫過度可能就是誘因，爲了謹慎，最好請醫生檢查一下，都是治得好的。

# 生乳糜尿

## 尿液呈稀乳狀

××先生：

尿液呈稀乳狀，名爲乳糜尿，常見於絲蟲病。[illegible]

**港腳　生香　多易　腳汗**

求醫人先生：

足部多汗會使足底與趾間皮膚浸軟，糜爛、皸裂，於是霉菌病菌便容易在此環境下活躍繁殖。所以足部多汗的人，多半都患有足癬，你的腳特別多汗，當覺非常痕癢，可能就是患了足癬，也就是俗謂的濕氣或香港腳，你現在應該先治療足癬。足癬愈後再注意保持足部乾燥，治療足癬可每日用千分之一的過錳酸鉀水浸足一次，浸後揩乾，撒以藥粉，鞋內、襪內都可以撒些藥粉，每日撒藥粉二一三次。

| | | |
|---|---|---|
| Rp. | Acid boric | 20 |
| | Acid salicyl | 10 |
| | Alumen | 5 |
| | Camphor depurad | 0.5 |
| | Zinu oxide | 20 |
| | Talcum powder ad | 100 |

防止足部多汗，可每日洗足二一三次，每次洗足後都換乾淨襪子，穿透空皮鞋或布鞋，避免穿膠鞋與膠底鞋，每日用下藥塗足部一次。

| | | |
|---|---|---|
| Rp | Acid salicyl | 3 |
| | Formalin | 3 |
| | Glycerin | 5 |
| | Alcohol ad | 100 |

防止足部濕氣　保持鞋襪清潔

# 包租婆被砍傷
# 武師妻想服毒
## 同居不睦積怨釀成血案

【本報訊】灣仔波斯富街一層樓，因住客與包租人不睦，昨晚五時許大打出手，結果一人被刀斬，一人服拉索意圖自殺，事後均被送醫院急救。

傷者為波斯富街五×號四樓包租人之妻，名叫方佩英，二十八歲。其夫譚某，為電話公司職員。方氏共生五女。服毒者名龐×妹，三十五歲，生四子女，住上址一床位，月租十五元。龐夫名屈××，乃七星螳螂派掌門人，年來授徒極衆。屈某也曾在灣仔英男茶樓任職，後來因去合爾比武，便離職不幹。

據說包租住客雙方多時以來已有積怨，先是小孩子的爭執，連累大人出馬，後來則往往因小事積不相容。數月前，屈某欠租，包租要追無效，要他們搬遷，但屈不答應，反要包租補償搬遷費，於是雙方歧見愈深。

方佩英

昨午，龐氏在廚房洗衣，方氏也在廚房煮麵。據說有一滴油掉落龐氏衣裳上面，雙方大吵一場，未幾，屈某把一只臉盆擲在包租人的木裝上面，對方指水濺木裝，遂再生口角。下午六時左右，兩個婦人的丈夫都外出未返，方氏在廚房洗衣服，不知如何突被一柄菜刀當頭劈下，方氏躲開頭部，肩部再也避不開，中了一刀，繼而腿部再中一刀，遂高聲呼救。時龐氏也拿了一瓶拉索作飲狀，結果口被灼傷，雙雙被送醫院急救。

# 商業社團要求當局
# 撤銷加稅加價措施
## 中華廠商會潮州商會將函當局
## 閩商認為加稅加價不利工商業

【本報訊】港府加稅加價，影響極大，港九社團相繼提出反對意見，要求收回成命。

中華廠商聯合會即將致函當局，請取消加水費、加工業用電油稅的措施。

該會昨天舉行會董會議，出席者指出當局此舉不止影響居民生活，對工業亦甚為不利，因此廠商會應該表示態度。

旅港福建商會昨舉行理事會議，討論及港府最近突然宣佈水費加價及汽油、煙草加稅問題，出席理事一致認為此舉對工商業有不利影響，而且勢將加重居民的生活負擔。

會上理事稱：本港工商業目前趨衰正多，如海外市場對港貨輸出諸多限制，本港市場購買力弱等等，均為有目共睹之事實。在此時港府當局宣佈增加水費及加稅，直接使許多產品成本增加；商業方面由於商品價格提高，難於適應本港市場之購買力。

理事並指出：加價加稅一經宣佈，市場物價即見上漲，若干行業已相繼提出加價，其影響可見一斑。目前港九居民，特別是中、下層居民生活已經够苦，水費加價及加稅，生活負擔加重，困難更多。居民生活不安定，工商業者的營業就必然發生困難。

理事談到食水問題時稱：據說這次增加水費，是為了促使居民節約用水，這個理由顯然是站不住脚的。要徹底解決食水問題，當局應當從如何增闢水源，以充足水的供應着眼，方為根本辦法；如果採取加價的辦法，只有增加居民負擔，對於解決食水問題是絕無補益的。

會上一致通過決議，希望當局傾聽輿論，迅即撤銷此種對工商業及居民生活不利之措施；並致函中華總商會，對該會擬向輔政司所提出的要求，表示積極支持。

香港潮州商會正在草擬呈文，即將致送當局。該會會董會議討論及此問題，以加水費影響廣大居民生活，要求當局收回增加水費之成命。

**天氣**　和緩東北風，密雲，有微雨，天氣較涼。

# 港巴將闢十四路
# 來往筲箕灣赤柱
## 九龍增七十五輛巴士

【本報訊】中華汽車有限公司準備新闢一條十四號巴士線，由筲箕灣至赤柱，分段站為大潭水塘。新線全程票價六毫，至大潭分段四毫，由大潭至赤柱票價三毫。定每一小時開出一班。由筲箕灣總站每晨七時正首班開行，下午七時為尾班。由赤柱首班開行為每晨七時半，每小時一班，至下午七時半為尾班。

路線由筲箕灣開行，經香島道及赤柱村道，至赤柱站，由赤柱開返筲箕灣，經赤柱村道、香島道、南安坊，而至筲箕灣總站。

據悉，因該線有些道路狹窄，普通巴士難於通過，公司方面將新購小型巴士行駛，每輛車設座位九個。至於該線開行日期，公司方面在考慮中，可能於下月開決定。

又訊：九巴公司決定增派七十五輛雙層巴士參加各線行走，除已撥出二十餘輛加入行走外，尚有五十輛刻在車廠趕裝中，在五月前可全部竣事。

### 香江漫談

## 無本歸大利　利大本無歸

林俊傑西裝筆挺，庭上待判，聞判而笑。此一笑也，並非無由。一百八十餘萬港元，巨款也。雖曾付利息數十萬，仍好過中頭獎馬票，四年監禁，除頭去尾，實三年稍多。三年過後，又一條「好漢」，笑得過也！

只可嘆，被騙巨款者，血本無歸。正合一句俗話，「利大本無歸」。奉勸世人，莫貪便宜，便宜莫貪！

方舞

# 加價加稅百上加斤
# 各業工人齊表反對

【本報訊】中華電力、廢托車和港府軍部醫院各單位工人，對港府加稅加水費問題表示不滿。連日來他們紛紛開會發表意見，認為港府不應該加重工人的負擔，對加稅加水費問題港府應再重新考慮。

在中華電力公司華員職工會舉行的會議上，工人認為港府庫房還有大批盈餘，不應加稅來增加居民的負擔，而由於加稅加水費的結果，使許多行業也因成本增加而加價，因此引起了市面上物價繼續上漲，這樣必然造成工人生活困難。

廢托工人對港府加稅引起後果表示憂慮和不安。在港府部門擔事的一個司機說：「我們雖然加了薪，但加得很少，而自從宣佈加薪後這幾個月都減生活津貼，現在又要加稅；每日食飯就要多支出一兩毫，小數怕長計，一個月就增加幾元支出了；還有水費又要加，這無形中加薪等於不加。」

有些擔私家車的司機說：「電油加價真係來勢洶洶，上午入油同下午都不同價錢，這些電油站一聽說加稅，立即就起價。電油貴了這麼多，會使有些老闆考慮到少用汽車，或不請司機，這直接影響我們司機的職業，在失業仍是嚴重的今天，這更增加了威脅。」

政府醫務下數十個單位的職工代表，分別在港九兩區舉行會議，工人對最近港府宣佈增加水費、香煙稅和汽油稅的措施，均表示極大焦慮，紛紛表示不滿。衛生局幾個部門的代表說：「這次港府加價加稅竟說是因公務員調整薪俸所引起，我們認為這是個藉口，據悉二萬名低薪公務員的加薪每年只佔四百萬元，只佔港府加稅總額之九分之一。」

三院職工代表指出：「三院職工生活困苦不堪，新俸既未得到調整，非熟練工人每月只得百三四十元，如港府又來加價加稅，必然引起加租及物價上漲，我們工人生活實在苦上加苦。」

英軍部職工代表也說出他們的苦衷：「現在我們餐粥餐飯都難維持，我們工薪理應早日得到調整，據港府薪俸委員會報告，本港幣值已低跌四成多，公務員已調整薪俸，目前我們一等技工只每星期出糧五十元，要維持一家數口，在今天生活程度實艱難，最近港府突然提出加價加稅，這樣無疑引起全面漲風，對工人生活是百上加斤。」

## 海面浮屍　一男一女

【本報訊】香港海面昨天發現浮屍二具，其一為男屍，年約三十歲，短髮，穿灰恤衫、灰西褲，發現地點為新界荃灣。其一為女屍，年約十八歲，穿紅白外套，黑褲，發現地點為鯉魚門。

李寶瑩飾的楊玉環　（本報攝）

## 保姆服毒

【本報訊】今晨一時五十分，麥當奴道五十×號七樓，發現一婦人吞服了大量安眠藥，即召警把她送院洗胃。上址是有錢人家，此婦人名王玉蘭，五十三歲，在該家做保姆已廿多年，身體不好，時覺不舒服。

昨晚九時左右，她的小少爺哭得無法收拾，她責駡兩句，主人因此與她吵起來。到今晨一時五十分，小孩子又鬧脾氣，主人想叫她去照顧，發現她臥在床上，香迷不醒，原來服了大量安眠藥。

## 孕婦下體流血　送院不治死去

【本報訊】廟街一個孕婦，昨晚在家中流血昏迷，送院後不治死去。

死者名李煥，三十八歲，住廟街六十×號三樓尾房，丈夫黃某是官涌的魚販，兩人感情甚佳。他們有兩個兒子，大子亞全，十五歲，最近去當學徒，小兒子才四歲。

昨晚七時許，亞全放工回家，打開房門，見母親昏倒地上，褲染有血跡，床上被褥凌亂，桌上有一些藥片，地面滿是染有血水的報紙和棉花。

孩子見狀大驚，奔下街去報警。丈夫聞訊，哭至幾乎暈厥。死者被送院後斃命。

據說，數天前死者曾經去找過一個醫生。

# 你笑得過！
# 三十三罪只囚四年
# 林俊傑聞判而色喜

【本報訊】前任高露雲律師樓書記林俊傑，利用假按揭騙取鉅款，昨日在地方法院被判入獄四年。

被告昨日仍穿筆挺西裝出庭，判案後，隨庭警離庭時，面露笑容。

法官指出：「雖然案中被騙銀主，乃因渴望獲得厚利，致為被告利用，但此點對被告之罪行並不能減輕。」法官又謂被告人之所以能行騙成功，乃全靠利用一間有名望之律師行作掩護。在律師行之辦公室中而從事行騙勾當，其情形當比普通之行騙為嚴重，因為律師行一般都被公衆認為可靠者。

主控官博德里曾向法庭指出：馬紹燮曾經由被告辦理而借出一百七十八萬五千元。馬借出款項所收利息頗高，最高者約為一千元每月利息卅五元，而平均多為每千元每月利息一十五元。

法官判被告承認之卅三項罪名，除其中一項行使偽文件判入獄三年外，其餘各罪每項均判入獄四年，各罪刑期，均同期執行，被告即共入獄四年，並准被告之刑期由去年十月五日起計。

## 粉菊花親自把場
# 京劇精采　哄堂叫好
## 衆名票落力演出

【本報訊】由粉菊花劇團聯合名票公演的京劇，昨晚九時十五分在利舞台登鑼，全場滿座，觀劇者千餘人，京劇名票、京劇愛好者及知名人士江泓、陳中和、王熙雲、李書棠、吳嘉升、汪劍堂、周明、黃蘊、汪石羊、王澤流等均蒞場，盛況一時。

名藝人粉菊花親自把場。第一折三岔口，由陳寶珠、沈芝華、周玲玲三位小朋友主演，壓座掌聲。第二折百花亭，即貴妃醉酒，由李璇飾演雍容華貴之楊玉環。李扮相俊，嗓音甜脆，醉中表演，饒具風情，臥魚、仰啣酒杯等身段，極為多姿，贏得哄堂叫好。配角齊整，演出落力，甚得好評。

壓軸戲洪羊洞，由嚴許頌輝女士飾楊延昭。嚴女士一派正宗余派腔口，韻味醇厚，做工穩練，開場第一句「為國家……」就博得滿場彩。其後大段唱工，板眼謹嚴，運腔洗練，快三眼一段，台下觀衆均讚尤其難得。飾孟良、焦贊的蕭北翹、唐迪，曾昌寬洪，其他飾演角色的蔣光超、周文偉等，均有甚佳演出。戲至十二時許，始在熱烈掌聲中落幕。

# 少女遭情困
## 昨企圖跳樓輕生

【本報訊】一少女因情變煩惱，昨天下午跑到荷里活道官校頂樓企圖跳樓自殺，幸被人及時制止，報告警署處理。

少女名李順金，二十三歲，新會人，單身住西環山市街×號三樓閣仔，月租十元，日間到西區「香港人造花廠」當女工。李女父親在山市街街邊做鞋補，偕幼子在別處賃屋居住。他對女兒遭遇也不甚了解。

據說李順金在去年之前，一向在深水埗某廠做女工，同時與姊妹賃屋居住。當其住在九龍期間，有人見她結識男友，後來似對男友不滿，去年底一度走上七層大廈企圖自殺，被人救進醫院。其父為女兒安全着想，着她搬返西環居住，不意昨天下午又出亂子。現李順金仍留醫院檢驗，昨晚深夜仍未回家。

# 香港貪污問題
## 英殖民大臣不主張調查
## 他說可由港督經常檢查

【路透社倫敦十日電】英國殖民大臣麥克勞德十日拒絕了一項要他委出一個獨立委員會來調查香港的「貪污舞弊」事件的建議。

當工黨議員桑恩頓在下院力促他這樣做時，他回答說：「不，先生。港督在一個常設委員會的協助下，正經常檢查這項問題。」

桑恩頓說：「你曾否注意到香港德臣西報二月二十二日發表的文章，提出香港有來一次公正調查的需要的建議？部長是否進一步知道，在德臣西報以及許多有見識者的看法都認為這個問題已在日益惡化中？循平常的法律是不能夠徹底處理這個問題的。我這樣說，並不是我不體會到香港的困難和成就，可是，這實質是一個十分嚴重的問題，我促請部長對這個問題盡可能予以最密切的注意。」

麥克勞德回答：「我曾經研究過德臣西報那篇文章，我也曾經以電訊和港督商討過，港督對這個問題的看法並不如你所覺得那麼嚴重。我深信處理這個問題的正確辦法就是由港督經常檢查。」

# 數萬人摸盲雞
## 部分地區昨停電十分鐘

【本報訊】昨晚，有數萬人「摸盲雞」約十分鐘。他們是銅鑼灣波斯富街、洛克道、大坑道及香港仔、鴨脷洲全區之居民。勿以為如此多人大唔透，只因忽然停電，毫無辦法。停電時間，由八時五十分至九時，雖然短短十分鐘，已是商店住戶關閉，戲院觀衆吊癮，食者停口，開夜工者停手，呢種不可謂不杰矣。

# 石硤尾S座有凶案
# 建築工人中十數刀

【本報訊】石硤尾S座，昨日下午六時許發生血案，一個建築工人被斬十數刀，重傷送院。據悉，警方事後已捕獲一男子。

傷者鄒元錫，三十九歲，住石硤尾S座六×四號。他是青山道某建築公司的職工，昨晚六時許放工返家，在七樓廁所附近即被斬傷頸、背、肩、臂部等十餘處，後由其妻陳氏到警局報案。

據說，事前傷者之妻曾與隔壁一婦人吵架，未幾，該婦人之家却被數名大漢强行入屋翻箱倒篋。昨晚六時許，有人告傷者之妻說：「××買把新菜刀，想斬人呀！」不久，即發生此血案。

## 滙豐銀行　股東今大會

【本報訊】滙豐銀行今日舉行本屆股東大會，席上除表決各議案外，董事局主席端納將有所報告。

# 新語

「大頭鬼」疲倦得要命，回到家裏連鞋襪都懶得除掉，像扔一口裝載過重的麻包袋那樣，横倒在自己的床上。他閉上眼睛，想休息一會，但是腦子裏亂糟糟地，硬是睡不着。隔壁房間裏，自己的孩子和人家的孩子正玩得高興，吵得厲害，這就愈益增加了他心裏的煩燥。他猛地無名火起，把床邊几上的茶杯一下都掃落地上，引起一片清脆的玻璃碎裂的響音。

**不是神經　乃想搵丁**

太太慌忙地走了進來，她馬上曉得那是怎麼回事——「大頭鬼」的周期性「神經病」又發了。每逢他在寫字樓裏工作特別忙碌，回到家裏來，總要發一頓脾氣。太太不聲不響地把打碎的杯碟打掃了，又到隔壁的房間裏嚇唬叫孩子們莫要吵鬧。

其實，「大頭鬼」也不是有甚麼神經病，只是因為他有一股子懷才不遇，英雄不得志的鳥氣憋悶在心，時而發作罷了。

他今年四十還未到，雖然外號叫「大頭鬼」，但其實相貌還是一表堂堂，屬於白面書生型，十分不俗。論機伶乖巧，他尤有過人之處。可是，他老覺得自己命蹇，這些年來，眼看許多他心目中的大阿福，呆頭呆腦的傢伙，竟然紛紛飛黃騰達，撈起來了，而他這個「聰明人」，却仍然留在原來的地位，一步不前。

# 壞鬼師爺

**月入千元　難填慾壑**

「大頭鬼」是一間狀師樓裏的書記員，通常被稱為「師爺」，被僱用已有十數年之久。他在北角有一層分租與別人合住的房子，太太在家看管三個孩子，有一輛老爺車。律師樓裏的薪水雖不多，但別的來路不少，月入以千計。

但是「大頭鬼」遠遠不能滿足，他覺得像他這樣的「學貫中西」的人才，如此際遇，實是受了委屈。比如，他愛上高級舞廳，夜總會，別人一個晚上花上一千幾百不在乎，他可就沒有這麼個氣魄；又比如人家高興起來，就隨意換新車，而他來來去去還是那部一九五三年型的臘利士！——咪拿！還有，近來最是最合他難堪的是，他非常鍾意的舞廳一間高級舞廳裏的一位紅舞女，要他送一隻鑽石手錶，可是他就是無法拿出這筆錢來！

**中宵不寐　大扭六壬**

這天晚上，「大頭鬼」左思右想，翻來覆去，硬是睡不着覺。最後，他決定要在三兩年內，打開個天地給人看。正是：「量小非君子，無毒不丈夫！」

自此以後，「大頭鬼」的做人處世，果然與以前大不相同。你看他，氣度雍容，對人拍膊頭，稱兄道弟，待人謙和，辦事「認真」，對客戶「負責」，從表面上看，果然是個君子。誰也不會想到他隨時都在張大嘴巴，準備擇肥而噬。

**因利乘便　最易搵錢**

他辦事的處所，又使他有了很大的方便。這是一間有名的律師樓，有好幾個師爺，業務很發達，信譽很好，因此主理的律師——一個外國人——亦很忙。「大頭鬼」表面的辦事認真，對人熱情，使客戶認為他可靠，有事願意叫他辦理。這期間，在他的客戶中，有一位是他的世叔伯，是當地一位涼果業的巨頭，擁巨資而不大出名。「大頭鬼」對這位有兩代交情的世叔伯垂涎已久，現在就動起他的念頭來了。

**找人拍檔　作致世伯**

「大頭鬼」深思熟慮，想出一條毒計。他找來了一個拍檔伙計，姑且名之為「石狗仔」。石狗仔也是本地產，他有許多職業，忽工忽商，識很多三山五嶽人馬，上可通天，下可達地，其實是個狐心老倌。「大頭鬼」因業務關係曾與他接觸，漸成酒肉朋友，他將要侵吞世伯一鏈杰之計劃與他相議。兩人仔細研究當地法律，竟然「英雄」所見略同，於是決定合作，分步行事。

計劃的第一步，是博取世伯的更大信任。是，「大頭鬼」在給世伯辦事時顯得愈加「忠心」了。多複雜的契據交割，買賣來往文件，只要經他手，總辦得極其漂亮、迅速。他又時時根據他的靈敏的觸覺，向世伯提出生意上的建議，世伯聽從了，後來果然不錯。而在私生活方面，他更善於逢迎。他用銀彈搞掂了那位紅舞女，謎她哄得老人喜歡。這樣，老人從心底感到這位世姪的可靠，對他極其滿意。

正是：排好香餌釣大魚，裝定彈弓搵老襯。欲知後事如何，請聽下回分解。（上）

・于一郎・

# 廠商五月十七改選
# 工展擬在海塢舉行
## 推出十九人成立小組辦理選務

【本報訊】中華廠商聯合會本屆會董任期將滿，該會定五月十七日下午三時在聯誼廳召開會員大會，進行改選。

昨天會董會議上，通過成立小組委員會，辦理有關選舉事務。小組委員共十九人，包括副會長黃之英、王澤洸、林埜，各部部長利功甫、張軍光、鄧楨之、朱朝欽、張兆能、余兆基、黎君焯、鄧光、謝伯昌、鄧和、尹致中、余近卿、朱榮鎏，及會董庇禹文、吳福田、劉邦。黃之英為召集人。

此案獲得三十四票的多數票贊成。會上，胄少明、高行之、黃關材、張操正等提出另一項主張，認為小組委員只能由會長及各部部長擔任，不能再加人選，結果僅得廿一票支持，不獲通過。

昨天討論該問題的時候，會董指出：廠及廠商會目前處境，大家應該平心靜氣，集中各方面人材，為會辦事，否則不堪設想。

### 推舉周文軒任三院總理

昨天的會董會議，下午四時半在聯誼廳舉行。會上推舉會董周文軒出任下屆三院總理。

關於繼續當局暫准女工參加夜班工作，朱石麟昨天報告稱：上月底該會正、副會長往訪勞工處長黃韓，會提出詳盡理由，結果黃韓表示願意予以考慮。

下屆工展會的場地問題，朱石麟、黃之英、林埜昨見工務局長，工務局長提出三個可能的地點：紅磡、海軍船塢及啟德機場側的曠地沙湄岡。朱等表示紅磡交通不大方便，沙湄岡則距市區太遠，海軍船塢則比較適合。工務局長將於日間答覆。

### 廠商建大廈　圖則送審核

廠商會改建十二層大廈的圖則，已於上月廿九日送工務局審核。

昨天會議並通過新廠號入會，名單如下：元元公司阮潤圻、東亞籐草製品廠林兆亨、幸運織造廠蔡世興、明豐工業製品廠金志文、幸福膠花廠梁定齊、藝工公司謝證澤、三陽印鐵廠梁星永、隆號梁樹就、協芳何曼珠、茂生成紀號余榮。

# 博愛醫院義演籌款
## 熱心人士昨晚普慶觀劇
### 程振球致詞談擴建新院

【本報訊】新界博愛醫院昨晚七時半假座九龍普慶戲院舉行義演籌款，由三王劇團主演粵劇「金釧龍鳳配」。

周埈年、醫務總監鄧炳輝夫婦、新界民政署卞樂治及官紳名流等千餘人參加盛會。

七時半開鑼，在第一場落幕後，主席程振球致詞稱，博愛醫院為新界最大的慈善醫療機構，每年均舉行贈醫施藥、免費留醫留產等善舉。現正籌建四層新院一幢，在本年六、七月間落成後，病床將增至百餘張，並擴充醫療設備，醫護工作人員亦將增加一倍。他對各界熱心人士的支持表示感謝，並盼今後多予支持，造福貧病者。

周埈年致詞後，即將錦旗贈給新馬師曾、鄧碧雲、梁醒波、陳錦棠、鳳凰女、少新權等藝人及劇團經理黃炎。禮成後，繼續上演「金釧龍鳳配」，至深夜始散。

「金釧龍鳳配」一幕（本報攝）

# 女青年會影展揭幕
## 今天開始在市區會所公開展出
### 昨舉行會慶感恩會及影賽頒獎

【本報訊】女青年會昨日下午四時半在總會所舉行攝影展覽，下午五時半舉行四十周年感恩崇拜會及攝影比賽頒獎禮，八時舉行聚餐。

昨日到會來賓很踴躍，對展出的攝影作品很欣賞，從照片中可看到該會工作情況，如託兒所兒童的生活，車縫班的工作情形等等，隨後並舉行茶敘。

感恩崇拜會由該會副會長宋李瑞燕女士致詞，她說，回憶該會最初成立的時候，只租一間樓房作為會所，會員僅八十名，四十年後的今日，已有十八個工作區，會員達二千餘人，通常參加活動者約二萬人。她對已故的發起人及首屆會長馬應彪夫人、創辦人徐首任總幹事麥理浩女士及許多熱心會員、董事及幹事們的熱誠服務精神致衷心感謝，並希望數十年來給該會支持和協助的人士將加倍不斷的給該會更多的鼓勵和支持，使該會能為人羣作更多的服務。香港基督教協進會主席梁小初博士在會上致詞說，這個紀念會是富有意義的，孔子曰「四十而不惑」，這就說到了四十壽辰，便建立了穩固的基礎，認定了清楚的目標，發展了內在的力量。數十年來該會雖然遇到了風波阻力，經歷了不少艱辛，但仍能屹立不動，而且對社會作出了偉大的貢獻。

會後，舉行攝影比賽頒獎禮，由副會長梁潤薇女士致詞並頒發獎品與獲選者。她說，此次攝影比賽目的是希望藉此介紹該會各工作區情形及宣揚攝影藝術，這次徵選作品展覽與一般工作記錄圖片展覽不同。繼由會長程任定夫人頒發獎品與獲選者，此次獲選作品共有九十四幅，冠軍的題名是「濤湧」，是鄧造英在葛慕蓮會所攝的；亞軍「歡樂的幼苗」，是蔡玲在葛慕蓮會所攝的；季軍「婦女工藝」是顏麗東在北角會所免費車縫班攝的。特別獎題名為「慈」，是陳雲泰在葛慕蓮會所攝的，其餘有四十幅優異，五十幅佳作。全部作品由今日起至十五日止（星期日除外）在市區會所展出，時間由上午十時至下午七時。

女青年會影展會場一角（本報攝）

# 保良局婦孺今旅行中灣
## 總理聯誼春宴十七舉行

【本報訊】保良局留局婦孺春季集體旅行，定今日同往中灣三十五號該局總理何福光夫人之別墅，上午九時四十五分由各總理及致職員率領出發，先赴何夫人別墅遊玩，至中午一時，再赴荔景餐廳聚餐，下午三時半賦歸回局，參加婦孺約二百人。

又訊：保良局總理聯誼會春季聯會，定本月十七日晚在該局禮堂舉行，華民政務司石智益屆時將應邀參加。

## 社團備忘錄

三月十一日

**保良局**
（上午九時四十五分）集體旅行中灣。

**商業通濟公會**
（下午六時）公宴張揚獎。

**港九糖果餅乾麵包同業商會**
（下午七時）在中國酒家舉行成立十周年紀念暨春節聯歡宴會。

**深水埗、大坑西、荔枝角三區街坊會**
（下午七時）在深水埗會堂舉行春節聯歡宴會。

**紅磡三約街坊會**
今日起至十七日止，在該區兒童遊樂場公演粵劇籌募福利經費。

# 婦幼衛生運動舉辦攝影比賽
## 廿二日起舉行　分期收件

【本報訊】港九婦幼衛生運動，將於本月二十二日開幕，一直至六月二十日閉幕，為期三個月，每日有種種不同活動節目。其中「婦幼衛生運動攝影比賽」一項，亦將由開幕日起開始舉行，歡迎愛好攝影藝術人士參加比賽。

參賽之作品題材分為二類，第一類是有關婦女或兒童之良好衛生習慣鏡頭或與婦幼衛生有關之靜物時寫；第二類是任何活動之記錄照片，以婦幼衛生運動全期中任何活動之記錄照片。參賽作品以12×15為度，參賽取材日期由三月二十二日開始。第一類作品收件日期五月十日截止；第二類作品收件日期六月十五日截止，六月十六日評選，六月十八日至二十日展覽。凡參加比賽者均贈給紀念品，凡入選作品皆贈給名貴獎品。一、二類之冠、亞、季軍俱各贈給優異獎，並擬請有關當局頒給榮譽獎狀。是項獎狀頒發式將與大會之閉幕儀式同時舉行。參賽者必須先函報名，函中應列明參賽者本人姓名及住址，以便隨時聯絡。如能附簡歷便更佳。入選作品大會得在報章上或特刊上發表。函件或作品可逕交跑馬地摩利臣山道「華民政務司署跑馬地辦事處」收轉「婦幼衛生運動委員會」，並於信封外須註明「攝影比賽」字樣，作品交到時請索回收條。

# 防衛軍檢閱本週日舉行

【本報訊】港府新聞處消息：英皇家香港防衛軍周年檢閱，定於星期日上午在掃桿埔港府大球場舉行，屆時港督柏立基將以防衛軍名譽司令身份，臨場檢閱。檢閱定上午九時卅分開始。

# 波蘭歌舞團訪華演出後過港

【本報訊】波蘭文化藝術部代表魯古斯瓦夫·普頁薩和團長米拉·齊明斯卡·澤格廷斯卡率領的波蘭人民共和國瑪佐夫舍歌舞團在廣州演出後，昨日由穗抵港，轉乘船赴日本。團員一百多人抵港後，在中華總商會俱樂部休息，然後上船。

該團在朝鮮演出後，前來我國演出，先後在北京、天津、上海、瀋陽、安東、廣州等城市演出六個星期二十八場，觀衆達八萬人，電視觀衆不計在內。該團在我國演出時，受到觀衆熱烈歡迎，我國副總理兼外交部長陳毅曾接見該團。

波蘭瑪佐夫舍歌舞團員過港，在中總休息。（本報攝）

# 綏克發影選第十期揭曉

【本報訊】捷成洋行舉辦第十期之綏克發影藝集攝影比賽，經攝影名家R·A·P·裴士、謝遜、吳兆堅、衛等評選後成績如下：高級組：陳迹、衛家智、熙謀、劉序言。初級組：張一鳴、葉玲、鄧淑芬、何綬、朱文、汪澄（春江水暖）、朱濟樞、李忠翁、李翠蘭、江敏才（靜物）。彩色幻燈片組：潘少初、潘少初、李文浩、李歐鵬、LUIZ SO、ARES。

此屆參加比賽作品超越千餘張，均用綏克發菲林拍攝，成績美滿。下期競選截件日期為六月卅日，聘李福慶、劉鐵志、喬伯樂等為評選員，題材不限。本期之落選作品在十四日至月底止發還。

# 東華三院廿六選新總理

【本報訊】東華三院現任總理，任期將於本月底屆滿，現定本月廿六日上午十時，在東華醫院大禮堂舉行股商會議，選舉下屆總理。

# 電費不減
## 香港電燈公司賺千七萬
### 董事主席說附加費照收

【本報訊】香港電燈公司在過去一年（一九五九）內又賺得純利一千七百六十四萬七千二百五十六元零九分，比一九五八年多賺了一百七十一萬六千三百八十九元三角一分。

該公司昨召開股東年會時，董事主席德架報告說，兩電調查委員會在本年一月二十日作出公報，建議由港府以兩億零八百萬元收購香港電力公司，以公債付款，而給予百分之六點五利息，這些公債則在三十五年後由港府贖還。調查委員會考慮到會和用戶的權利相違，為了這一點理由，他們又建議將電力公司的生意，轉為公共事業。德架主席說，電力公司董事會的意見，認為補償的條件是十分不夠的。港府是無疑有權可以收購電力公司，如果它要這樣做的話，但是對電力公司股東的補償一定要公平，而且一定要用現款。

香港電一九五八年度尚有餘利一百三十萬六千二百五十五元二角二分，加上一九五九年純利，將作如下分配：（一）撥入公積金五百萬元；（二）付六百萬份舊股初期息每股六角，共三百六十萬元，已於去年九月廿一日派發；（三）分派六百萬份舊股末期息，每股一元三角，共七百八十萬元，並定期三月十日開始派發；（四）所餘款項二百五十五萬三千五百一十一元三角一分，撥入下年度賬項計算。

關於電力收費，總經理透露短期內不擬更改。電力附加費百分之九也繼續照收。

# 三歲童跌落水缸
## 其父急救慶復甦

【本報訊】黃大仙E座二樓一×一號，昨日下午四時許，有一個三齡小童因玩水頭倒腳泡在水缸裏，幸其父兄發覺及時，才將他從死神手裏救出來。

險遭窒息的三齡小童叫劉天賦，父為木匠，母做小販，八兄弟他最小，他父母忙於謀生，無暇照顧子女。昨天發生此事時，其父聞報忙用口吮他的鼻子，將積水吸出，並吹氣入他體內，舉行人工呼吸，把他救回。

## 出版消息

▲「武俠與歷史」第七期今日出版，除原有長短篇小說外，並刊司馬龍之「武俠中篇——兩代恩仇記」，內容緊張，每冊售八角。

# 深水埗船塢職工加薪方案送廠方

【本報訊】深水埗船塢職工會代表會議通過「深水埗船塢工人要求增加薪津，調整生活方案」，並於昨日遞交廠方。

方案內容：「要求增加薪津：一、增加日薪工人薪津：薪津不滿六元者，增加百分之廿；薪津在六元或六元以上者，增加百分之十五。二、增加月薪工人薪津：薪津不滿一百八十元者，增加百分之廿；薪津在一百八十元或一百八十元以上者，增加百分之十五。三、增加薪津應由一九六〇年一月一日起計算。以上三項包括全場職員職工（日薪、月薪、技工、女工、半熟練工、雜工、學徒、文員、貨倉管理員及守衛員等部門，包括公司部門、輿工部門工人）。」

# 黃金三億元去年入香港

【本報訊】據一九五九年度統計，本港運入黃金總值一百四十四萬九千九百四十八安士，總值三億零二百一十六萬二千八百一十二元，創過去四年內最高紀錄。——其中半數供應製造首飾用途，半數轉運出口。

# 藉詞修理水喉三賊賺門行劫
## 土瓜灣慶陽街白晝劫案

【本報訊】昨日上午十一時十五分，九龍土瓜灣慶陽街廿×號二樓發生劫案，三名歹徒藉口入屋修理水喉，賺門入內，並將一名十五歲女童反縛雙手大肆搜掠。結果該戶損失一架原子粒收音機，三個揆補及港幣、新加坡幣若干。

被劫事主姓馮，是遠東電氣公司高級職員。據悉，事發時屋內僅得十五歲的戶主女兒馮巧珍，與六十七歲的外婆楊欣慈。是時，有三個工人打扮的青年，手持螺絲批、工具袋、鉗子等工具叩門，聲稱來修理水喉和廁所水泵的。該三人入內佯裝修理，卻不時向四處窺看私語，馮女見狀已起疑心，猛不防卻被他們用工具指嚇入廁所，用布塞住嘴，反縛雙手，大肆搜索後逃去。女童見匪徒逃走，即衝下樓追趕。當時她雙手仍然被縛，口部仍被塞，不能出聲。後來有一衞生幫辦經過，始替她解縛，並截得一輛巡邏警車報案。據說，馮巧珍曾被匪徒毆打，臉部受傷。

本報澳門分館處
地址：新馬路二號F二樓　電話：三六九四

慶祝一九六〇年春季中國出口商品交易會
開幕日期：一九六〇年四月十五日
地點：廣州中國出口商品陳列館

兵頭花園中杜鵑正盛開

# 花鳥春來說杜鵑

何煒

雖然春來剛踏上二月，但已有南國春深的景象了。近日來天氣有如初夏，在兵頭花園，我們可以見到燦爛的杜鵑花。本來，杜鵑花開的季節，最早也該從三月開始。然而南國的天氣特別是提早的，所以花草也敏感地搶先一步了！

杜鵑花是一種常綠灌木，高不過三四尺而已。長着稍圓形而帶深綠色的葉，花冠爲漏斗狀，邊緣五裂甚深的，雖然是「一樣花」，但也有單瓣的分別，而且有紅、紫、黃、白、粉紅，各種不同的顏色。一般來說，紅的一種要算最普遍的了。我國江南一帶就是盛產杜鵑的地區，西川和雲南更是著名。暮春三月這個時節裏，花開得一片殷紅，花團錦簇，照眼欲明，不只是今人觀賞不已的，自古以來，也引起了不少詩人墨客的題詠了。高翁鄭濟明曾那首詩裏的名句「血淚染成紅杜鵑」就道染得非常貼切的！

像神話一般的傳說：杜鵑花的一片殷紅顏色，都是由於杜鵑鳥啼血所染成的，故此杜鵑花之得名却和杜鵑鳥相同。其實，不過此花每於杜鵑啼時盛開，因以得名罷了！總之杜鵑鳥和杜鵑花兩者之間，每每都是牽連在一起的，甚至詩人的題詠，也把兩者之間混合起來，像李白的「蜀國曾聞子規鳥，宣城還見杜鵑花，一叫一迴腸一斷，三春三月憶三巴。」楊萬里的「泣露啼紅作麼生，開時偏值此鵑聲，杜鵑口血能多少？恐是征人滴淚成。」都是帶着疑問的心情把兩者之間來加以讚嘆的。杜鵑鳥和杜鵑花更要永不分離了。

本來，杜鵑鳥的本身已是神話般的身世了。它有着幾個不同的名字，叫望帝，叫杜宇，又叫作子規。據（華陽國志）所載：「周失綱紀，蜀王杜宇稱帝曰望帝，爲蜀除水患有功。後禪位，升西山隱焉。時適二月子規鳴，因名子規曰杜宇，曰望帝。」又據「成都記」說：「望帝魂化爲鳥，名曰杜鵑。」這神祕的傳說，益發使杜鵑的身世之神祕起來，同時，更得上詩人墨客的渲染和讚嘆。杜鵑的名字更加響亮了！其實，杜鵑鳥能够和詩人墨客結上不解緣，歸於它的淒厲的啼聲，往往勾起了詩人羈客的思家情緒，因此形諸筆墨之間，都是一片哀感傷時之作。這就是它「千古不移」的鳴聲「不如歸去」。

它原是一種候鳥，有扁平的咀，上咀末端少曲。口大尾長，背作黑灰色，腹白，有橫行黑斑。隱身密林之中，啼時多在月斜時候的。它沒有其他鳥類的本能自己去做巢，故此在生卵的時候也是借別人的巢來孵育，它沒有盡過一點母愛的責任。但它的生長率很快速，半月間便羽毛豐滿了。專食毛蟲，對樹林來說，它是一種益鳥。

# 海珠橋畔漫步偶感

馬國權

余家比鄰海珠橋畔者二十年矣！日寇淪陷廣州，此地赤地無遺，幾成灰燼。其時，余還在髫齡，嘗與總角交於頹垣斷瓦中撿石子、捉迷藏爲戲。抗戰勝利後，此處環境絲毫未改，娼妓乞丐，觸目皆是。而使余目不忍覩者爲二事：一爲反動軍隊在此置徵兵站，把無辜過客抓作猪仔兵；一爲國民黨反動派在解放前夕之爆炸。幸人民解放軍南至則陰霾盡廓，舊社會之遺跡被剷滿，新橋與廣場相繼修復與興建，今更大廈林立，樓宇煥然。鬢影釵絲，僊游之境。余近漫步其間，仰橋旁廣州解放記念巨像，滄桑十年後然，變化恍如隔世，撫今追昔，感慨殊深，爰成二律。

橋斷當年百鬼啾（一），萬船難載許多愁。珠娘苦恨淪娼妓（二），遊客驚心變馬牛（三）。廢瓦荒江誰對月？寒花枯骨自啼鳩！惟餘岸上紅棉樹（四），挺起雄姿伴水流。

眼前雄像聳江濱（五），笑臉將花意更親。已使河山鋪錦繡，更令城郭靖風塵。廣場拓地供遊息，大廈連雲列瑰珍。映帶長虹春意鬧，東風無處不芳辰。

（註）一、廣州解放前夕，反動派因炸毀海珠橋而無辜遭死傷之數千多人。
二、解放以前，海珠橋畔爲娼妓匯集之所。
三、指國民黨軍隊抓猪仔兵事。
四、橋西有紅棉古樹，在鴉片戰爭前已屹立江濱，在反帝鬥爭中曾在上築瞭望台，以觀察敵軍進犯情況，現猶昔雄姿勁挺，姿態萬千，頗象徵中國人民之堅貞不屈。
五、一九五九年十月十四日爲廣州解放十周年紀念日，各界於此籌建紀念巨像，經彫塑家及打石工人合作三月，此高凡十六米之石質解放軍英雄立像，已於一九六零年元旦建成矣。

# 美國奇談

## 歧視黑人的「笑話」

戴遐

最近，美國南方各州的黑人正爲「坐着吃飯」的權利而鬥爭。原來在這些號稱文明的所在，只有白人才有權坐在餐館裏大吃大喝，黑人只有站在櫃台旁邊趕快吃，趕快走的份兒。

美國南方各州屬於種族隔離區，許多荒誕不經的事，就在「種族隔離」這四個大字之下出現了。這些事固然是可發一噱的奇談，但就美國所標榜的民主來說，則是「天大的笑話」！

有一年，新奧爾良市舉行全國教育協會，會場設在一間旅館內。旅館老闆竟在路旁的窗戶上臨時掛了一張牌，限定黑人代表不得經正門出入，如要開會，乃可鑽窗。黑人代表當場拒絕與會，並得不歡而散。

阿特蘭大城的旅館稍微開明一些，但僅准許黑白代表共同開會，而不給黑人代表備餐。這樣一來，會議又增添了尷尬場面，每到中午，白人代表都到餐廳去吃飯，黑人代表則自帶乾糧，暫時充飢。而會議所討論的却是「教育機會均等」，這是多麼大的諷刺！

有些旅館不但拒絕與黑人居住，而且拒絕與黑人一同旅行的白人居住。一九四八年，華萊士和黑人歌王羅伯遜到南方活動，一連幾次都吃了閉門羹，無處下榻。就連在餐廳吃飯的時候，不是找不到坐位，就是坐在那裏無人來侍候，有一次頗利地點了菜來，那知幾道菜都是鹹得無法下嚥。原來廚房裏的大師傅幾乎把手旁的鹽全部放進去，以便「大快人心」。

南方火車上的餐車亦復如此，而且明文規定三項原則：第一，全餐車只有一張餐桌是黑人使用。第二，黑人餐桌必須由帳幔遮住。第三，沒有黑人進餐時，該桌須設「保留牌」，以免白人誤坐。總而言之，黑人沒有作爲一個人的權利。

歧視黑人的例子在美國多得不勝枚舉，這裏不過是幾件小事。俗語說：「一見黑就怕」，美國某些白人就怕「黑」，患了嚴重的「恐黑病」，這正可以證明他們的做法的確是「活見鬼」。

# 不·妨·一·知

伊人

**閏年與求婚**

一二八八年，蘇格蘭皇后馬嘉烈下令，凡是閏年，任何婦女，都可向其所愛的任何男子求婚。那男的如已訂婚，自可拒絕；否則罰款。這命令意大利熱那亞和翡冷翠兩城市於一六〇〇年用法律加以承認；但從沒成爲英國的法律。

**哭有益衛生**

倫敦一個著名的心理學家說，哭是有益的。強忍不哭，對於精神健康上，有壞的影響，能惹起神經病。哭能使緊張得到鬆弛，這是有益健康的動作，在意大利，男女都比較易哭，而其神經病也比較來得少。哭對於肉體上也有其好處。因哭時眼淚不免流入鼻腔，使得其粘膜濕潤，這有殺菌的功效。能哭而不流淚，除了更痛苦以外，還給病菌創造其理想的條件。人是動物中唯一會哭的，我們不妨加以利用。

**臙脂蟲做染料**

做染料用的洋紅，原是產於墨西哥和西印度的仙人掌上的胭脂蟲乾了後做成的。大約七萬條才能造成一磅的這種染料。有些行業，雖已改用人工染料代替這天然的，但它仍廣用於着色糖果和化妝品等。

**牙刷小史**

西方人們，其清潔牙齒，其始用小木片做成的牙籤。其後的牙刷，最初把樹皮搗散敲打，把其分離的纖維做成。而現代的牙刷，則是一七八〇年發明的，起初用乾淨的獸骨鑽孔，插進刷子的硬毛，用鐵線把它固定起來。到了近年，才有所謂尼龍等牙刷。

**廁紙小史**

新式廁紙，是一個美國人所發明的。一八五七年，在紐約售賣，五百張代價爲二先令六便士。一八七一年，紐約一個製紙商把它改良成中有空洞，以至今日。

**一些動物的壽命**

像子魚也許爲生物中最長壽的，曾有一條活至二百六七年。其次爲鱷，約活二百年。再次爲鯨、鸚、鷹，約活百年。鸚鵡和天鵝各約八十年；大象約五十年；獅子約三十年；牛活廿五到三十年；豬可活至二十年；驢可活至十五年；羊活十二到十四年；野山羊活至十五年；老鼠可活至五年；蜂后約五年。

**人吃空氣比食物多**

一個普通長成的人，一天約消耗四磅食物和三磅水，但呼吸的空氣，却約爲三十五磅。（摘譯自一月號角和三月號英國文摘）

# 歡迎歸僑曲

筱影

印尼最近起狂潮，背義違理拘我僑。
頓使同胞無所措，馳船迎接不辭遙。
僑胞深慶得慈航，且喜可以還故鄉。
故鄉風物多異彩，一年建樹十年、
廣場歡迎叔與伯，弟兄握手意洋洋。
中央主席重寄語，首長慰問態慈祥。
僑胞工作早安置，從此生活毋徬徨。
今朝團聚同高唱，海外孤兒有了娘！
海外孤兒有了娘！

# 相貌堂堂好做官

司馬恭

清朝的考試制度，有所謂「大挑」者，是專爲舉人而設，乾隆三十年十月首先定下這一例，凡舉人應會試不中，可在北京應大挑（但舉人已經出任教職者不得與挑）。到嘉慶十八年，定舉人會試三次還未能中式，就有資格應大挑一次，如果舉人不想會試，只想做官，每屆四次會試之期，也可以入京應大挑，這是照顧舉人的一種德政，使他們有機會出來做官。

本來考試是看文章的好壞而定去取的，但大挑不取內容，只取容貌，那就是看應試的人是否相貌堂堂。相貌好的取爲一等，分發各省以知縣用，二等以教諭用（教諭是一縣的學官），頗類今日的縣教育局長。古文家林琴南就是大挑得二等，他素來不敢提及，蓋「醜事」也。他的文章中常說他未嘗出仕，是「草莽之臣」，其實教諭已是官了，不過他挑取教諭後沒有去就職罷了。（三等以各縣佐貳用。）

大挑時，皇帝派王公大臣做主考官，舉人分排幾公案前，由主考給他們「看相」；相貌好的取中，不好的落選。這樣的「以貌取人」，在清朝已列入考試之內，不過那時取貌的方法很簡單，不如大挑之繁複罷了。

光緒年間一個大學士、軍機大臣（宰相）閻敬銘，是陝西朝邑人，以理財著名，也是一代的名臣。當他未入翰林之前，以舉人應大挑，他剛跪下公案前，某親王見他相貌難看，一眼高，一眼低，怪模怪樣，便大喝一聲道：「閻敬銘先起去！」這樣他就落選了。閻敬銘引爲奇恥大辱，以後不再應大挑，努力用功，結果點了翰林，大挑失意，反成全了他後來一番事業，可說因禍得福。

乾隆時，常州有個舉人惲敬，是名畫家惲南田的本家，有一年，這個舉人到北京應大挑，主試的一個親王不認得「惲」字，讀作「揮」音，惲敬甚爲唔化，斤斤計較自己的姓，好似俾人叫錯了就錯認老豆一般，竟然當面罵主考不識字，[illegible]下去！」下一屆這個惲敬又去應大挑，恰巧主試的親王是著名的風雅人物書法家成親王，他一見惲敬的姓，又是常州人，心中一動，問道：「你是惲南田先生的後人嗎？」[illegible]成親王立即取他爲一等，做其大老爺去也。

## 北轅適楚

到楚國去，駕着馬[illegible]北直走。有人告訴[illegible]

# 新謎語

林川

一、瞎老蔣，估台灣。（三字詞一）
二、明星龍工。（荷里活新聞，射二字詞二）
三、轉入新年數項加稅。（滕王閣序一句，粉底格）（謎底在本版）

# 大蘇（饞食猫）

吉叔作

# 十載觀成散記

## 灌縣都江堰

陳君葆

四川是個大省份，但這次我們參觀每個地方所能花費的時間不多，所以只能揀重點來看，而在四川方面說，這主要在成都和重慶兩地。

抵成都的次日便到灌縣參觀都江堰。這是到成都的人們何都不能不去一看的。因爲都江堰是我國歷史上一項巨大的水利工程，創始於公元前二五〇年秦昭王時，二千二百多年來，一直爲農業生產服務着。在古書上說：蜀守李冰「鑿離堆以避沫水之害，穿二江成都之中」，以溉田，分洪以減災；又說：「穿三十六江，灌溉川西南十數州縣稻田」。可見都江堰是我民族祖先的寶貴遺產。這話怎講呢？都江堰管理處編製的小冊子「都江堰介紹」上面寫道：「岷江是長江的一條支流，發源於四川省松潘境內，拔海高度三千公尺，灌縣以下川西一段，水面比降，平均亦在千分之四左右，山高水急，時常發生暴水，造成泛濫，使岷江兩岸人民受害。我國古代勞動人民把灌縣城外岷江左岸的山石鑿開，使一部分江水流入長江的另一條支流沱江。開鑿出來的那個口叫『寶瓶口』，而開鑿和江隔開的石堆也就叫做『離堆』。他們並且在岷江中建造了大堤，把岷江分成外江和內江。外江就是岷江的本流，內江從寶瓶口流入走馬河與蒲陽河和沱江水的柏條河。這個大堤叫做都江堰。在大堤的前端，是內江和外江分水的起點，就叫做分水魚嘴，在魚嘴和離堆之間，又修建了飛沙堰、人字堤等工程，實際上就是溢洪道，在有洪水的時候，可以讓餘下的水漫過它，流入外江，這樣就控制了內江的水量，保障內江的安全。這樣就不僅防止了洪水，還把它引到有用的地方，使數百萬畝良田得到灌溉，形成了號稱『天府之國』的川西平原。」這一段文字我把它全引，就因爲它敘述得比古書上所有看到的要清楚。

都江堰的確可以說是我國古代勞動人民智慧創造的結晶。在以往沒有近代科學技術的幫助的時代，他們竟能建成這樣的一項合乎科學方法的偉大工程，這是值得人們仰慕的。有一點值得人們特別注意的，就是都江堰所用的建築材料，主要是就地取材，卵石、木料、泥土等，不需要很高的技術，而經濟簡易。

價值到現在很大。所以毛主席指出都江堰的重要性，說有三點：一、歷史長；二、灌溉面積大；三、就地取材。這幾句話提醒了我們，使我們想到了「兩條腿走路」的辦法，爲什麼在我國社會主義建設上極其重要。

解放後，人民政府對於都江堰不但加強了灌溉管理，修治好失修已久的堤防，還修建了新式水閘，擴大了灌溉面積，達三百二十餘萬畝，而往後還要擴大灌溉面積，極力發揮防洪與水利作用。

我們抵成都那天，剛巧[illegible]到都江堰參觀，並且留下題詞：「[illegible]李冰父子功勞大，作堰[illegible]不朽，友邦人士共欽崇」。所謂李冰六字訣，就是「深淘灘，低作堰」兩句話。

# 可怕的輻射塵

元丁

報載港府對於原子輻射塵之爲患，已開始注意，總於下年度財政預算草案中，先行撥款四十萬元建築一座象徵式的測驗站。

最近，法國在撒哈拉沙漠試驗原子彈後，日本和台灣先後發現有輻射塵降下。

所謂輻射塵包括下面幾種有放射性的物質：碘一三一，銫一三七，鍶八九，鍶九〇，鋇一四〇等。在等級方面，則分爲「近播型」和「遠散型」。

近播型輻射塵是核子爆炸地點半徑幾百哩以內的地面。這些放射性的微片降落在同溫層，然後慢慢降落在世界各地，其放射性按年遞減。遠散型輻射塵是爆炸時衝入大氣層的較細的物質，這種物質散佈與滯留在同溫層，然後慢慢降落在世界各地。

核子爆炸的放射性物質，從那些被轟炸地點所得的東西和所喝的飲料中，——尤其是蔬菜和穀物，與及人類吃用的家畜的肉類，進入人體的途徑很多。輻射塵能招致放射病，皮膚焦與死亡。這些慘厲的後果，則有白血球增多症、早衰、短壽等——當然，近播型也可能有遠散型的後果。

以鍶九〇爲例，它是骨頭的搜索者，它的目標是鈣類物質，而人類的骨骼正是理想的破壞。鍶九〇是極危害的，只要二十分之一湯匙的份量，便可威脅整個人類的安全。

科學家似乎都同意，原子爆炸的最可能的受害者是未出世的胎兒和七歲以下的嬰兒。那是因爲嬰兒吸收放射性的礦物質比成人多十五至二十倍。此外，嬰兒時期是骨骼生長最快的日子，而鍶九〇却是骨骼的破壞者。

# 散花女俠

梁羽生著　雲君圖

## 第二回：劍影刀光　天愁地暗　奸人戕義士　皇室殺忠臣

倏忽之間，鬥了十多廿招，雙方險招迭見，陸展鵬滑溜非常，展開騰挪閃展的小巧身法，一味游鬥，口中說話道：「張風府，你若是好漢，應自行了結，免被天下英雄所笑。」張風府喝道：「放屁，束手任你宰割，反而是好漢了嗎？你這個話是那門子的道理？」陸展鵬道：「張風府，你須知今晚之事，咱們乃是奉皇上的差遣，你是臣子，主上要賜你一死，你不遜命，却反而要我們陪你死，哈哈，這道理又說得過去嗎？」古代之時，君要臣死，不得不死，父要子亡，不得不亡。陸展鵬的話，倒並不是強辭奪理。但陸展鵬却沒想到，張風府自從歸隱以來，深受張丹楓的影響，早已把爲一家一姓愚忠的觀念拋之腦後，只見他虎目圓睜，悲憤極極，反而哈哈大笑道：「陸展鵬，你這無恥匹夫，原來你是要我成全於你，借我頸中的熱血，染紅你頭上的烏紗，哼，哼，這樣的話，你居然也說得出！」

說話之間，掌法凌厲，只聽得「咕咚」一聲，衆家驍衛被他掌風所迫，撞在石牆之上。陸展鵬一招「蛟龍三擺」，將張風府擋了一擋，又強辯道：「怪不得皇上早看出你臉有反骨，你果然說出這等無父無君之言。張風府，你可知叛逆之罪？你若束手就擒，只有你一人身死，若還抗拒，定必九族皆誅！」張風府爲土木堡一戰，有十年在外，更是其見忠肝義膽，驟然被加上「叛逆」之名，心中大憤，怒喝之間，連劈三掌，將陸展鵬迫得連連後退，大喝道：「也先入寇之時，你在那兒？哼，我如今反而你是忠臣，我是「叛逆」了？」陸展鵬道：「若要人不知，除非己莫爲，你與張丹楓交好，皇上早已知道，張丹楓是什麼人？你不知道嗎？朝廷律例寫得分明，與叛逆同謀便與叛逆同罪，你還有何辯說？再說，當年于謙擅立皇帝，你統率御林軍做于謙的心腹，聽于謙的指使，這還不是叛逆？尚有何等事情稱得叛逆？」張風府圓睜雙目，大喝道：「如此說來，于閣老也是叛逆了？」陸展鵬冷笑道：「這還用說？皇上早已安排妥當，一登位便要將于謙下獄，由三司會審，公佈其罪，明正典刑，哈哈，張風府，你的于閣老此刻只怕已經身首異處啦！」張風府心膽欲裂，眼睛一黑，陸展鵬的軟鞭和衆家驍衛的鐵掌立刻如狂風暴雨般的疾攻而上。

張風府突然雙眼一睜，大聲叫道：「罷了罷了！于閣老也是叛逆，那我萬死何辭？好呀！叛逆來了，嚇，嚇！我殺你這兩個狗才！」狀若瘋狂，左打一拳，右劈一掌，衆家驍衛不知厲害，被張風府一掌斜劈，突然一個反手擒拿，用力一拗，他剛接近的右臂，竟被拗得在肩胛之下，齊根斷了！（十八）

# 廣居隨筆

## 大姐茶

之遠

三八婦女節在港中舉行已有年矣。比年以來，香港婦女運動雖仍未達到其理想程度，然亦發揮其一定之作用，婦女之工作能力，已顯然進步，參加社會各部門工作者亦日多矣。回憶五十年前，婦女在社會上謀生，亂遭困難，蓋一般人對於婦女，猶未能改其玩視態度。如先施公司僱用女子爲售貨員，引起騷動，結果須出動更練，以維持秩序，只此一事，已可例其餘。然於此之時，婦女謀生亦有不遑艱窘，再接再厲，打開職業出路者，則女子茶檔是也。香港之有茶檔則始於一九一〇年，而女子茶檔則在西營盤第三街。先是西營盤由第二街至第四街，皆多茶檔，主要營業爲賣茶，兼售咖啡，如今之「大牌檔」，一般經營者均爲男性所主持，即夥伴亦無一非男子。至是年始有婦女參入，雖一再攝高茶價，以示抑制，而其茶檔仍源源不絕。每值夕陽西下，附近商店伙伴，即相約飲「大姐茶」。「大姐茶」蓋指女子茶檔而言也。其後跡以紛紛效尤，然已開婦女職業之先河矣。

# 懵人日記

夢中人

## 是日也　光頭梁談架步

白雀頭的確是忙人，今朝十點鐘番來，十一點零就出去，下午兩點零番來，四點鐘又出去。而在寫字樓辦公期間，至少有四五個人來搵佢。這些人都是來謀生意的，白雀頭搵呼佢地在會客室坐，這時令我最難做，我好似賣剩蔗咁，係企又唔係，坐又唔係；行出去，人人有工夫做，我開始感到掛單之苦悶矣。

好在白雀頭一行轉背，寫字樓的緊張空氣就鬆弛下來。於是我有機會睇下，那個傻佬我是副經理的光頭佬，姓梁，今日聽見人叫佢光頭梁，於是我叫佢梁先生。梁先生做會計者，但是會計陳的助手。今日我同梁先生傾偈最多。午飯後梁先生入會客室休息，又試叫我副經理。梁先生笑曰：「副經理都在公司搭食，少見少見也。」我苦笑曰：「大佬唔好靠諦，我來掛單耳。行行企企得閒到死，你就知我是不是副經理。」

梁先生有一個手勢，講話至興久不久摸下個光頭。梁先生摸一摸個頭，笑曰：「你謙之，做副經理我就叫，你唔中意人叫你副經理，我就叫你懵叔，好冇？」我話好，叫我懵乜懵物都得，但我睇唔係懵。光頭梁個口含住支牙簽，笑曰：「當然你唔係懵，成個眉眼企相頭。我問人不少，少見有人醒目如你者也。」光頭梁讚我醒目，於是我對佢印象甚好。傾左幾句，方知梁先生尚未結婚，乃老王老五也。此眞出乎我的意外，以爲佢頭都光左，一定成寶仔女矣。與有家之人傾偈，有柴米油鹽兒女教育，與王老五傾偈，有王老五的一套。梁先生曰：

「阿懵有去邊處消遣冇？邊處有新架步，至緊要知也。」我笑曰：「甚少出去玩，一個架步都唔知也。」「梁先生平日有乜消遣呢？」梁先生搖下個頭笑曰：「不外賭馬賭波，跳舞跳到厭，遇着有新架步，就去開下眼界，係咁之嘛，香港地頭窄，可玩地方太少矣。即有時如最近，來左一個日本肉彈，再攞明出嚟。」光頭梁對新架步，甚有研究，而對出來撈之女人，行情更熟，邊處有個名女人，邊處有個洋妹，瞭如指掌。光頭梁曰：「阿懵，提一聲咪得囉，我帶你四處睇一下。在香港地撈，唔知香港之架步，眞係冇用嘅！」我搖頭曰：「我係有家之人，老婆好罷罷我者。」光頭梁大笑曰：「傻嘅，家家都係一樣，玩得就玩，大把香港人等老婆罰，爭在你想去唔想去，一樣可以去。如果你想去而不去，阿懵是老婆奴矣，有用冇用。」（一六二三）

# 神秘的胭脂

王香

## 六十七、追問兇手是那一個

「也許你們的事也是一樣，你也給我掌握過一下，結果還不是一樣的」……在很久以前，羅拔黃和我沒有什麼關係，我已經知道了他的心事來，可是還沒揭出來。」楊華袞說：「我不要你麻煩，我所以要說，因爲我太愛趙翠月了，他們的事」楊華袞說：「這是在我和趙翠月結婚後兩年，江天培靜聽着。楊華袞繼續說：「我幾次向趙翠月表示，不高興她和羅拔黃往來，但她實在並不是這樣幹，在我忙得不開交的時候，她以往便和他斷絕來往。但，她實在並不是這樣幹，在我忙得不開交的時候，她又悄悄的和他會面。」

很久，江天培連忙點頭道：「這可幫助我破案。」

「我的情感是有的，」楊華袞很感慨地說：「我在角，有頗高的社會地位，認識的人也很多，我一直不想說什麼話，但是藏在心頭，到了趙翠月給人殺死，才覺得我實在是一個可憐的人，是一個不幸的丈夫。」

楊華袞喝了一口酒，嘆了口氣道：「何麗娜是一個可愛的女子，爲了到我這裏來，這幾句話說來，令人十分吃驚。江天培點了點頭，靜聽他說下去，楊華袞續道：「何麗娜是一個可愛的女子，爲了我，她也不會再留戀，殺。不論採取了什麼行動，我對她也不會再留戀，太對不起我了。」

# 中年心事

史得

## 一五八、棄熱情冷卻

「也許你們對，我錯！」林保生嘆了一口氣。

冷月說：「不要太心急，給你的女兒一個時期，讓她自己去認識梁永元，有時她剛剛初戀，一段熱情迷住了眼睛，也睜不開來，等她的熱情冷却了，她會漸漸發現那是一個什麼人，值得不值得她去愛，這個答案應該由她自己找，你說她年紀輕，但我想她不會太笨的。可是，假如你現在迫着她的話，那只有在她的熱情下面再添火，她更熱，眼睛更睜不開來，結果就會弄出悲劇了。」

林保生嘆一口氣，不說什麼，冷月靜靜笑說：「我看我們還是不要說這些了，你是聰明人，自己去想想吧！保生，你今天晚上不來看我了？假如你覺得煩悶，倒不如到這裏來，我給你弄點宵夜，喝兩杯酒，談你女兒先回家，你晚一點回去，不要大家在情緒惡劣的時候見面，也未始不是一個辦法。甚而你們可以留到明天再說，那時候大家神經鬆弛了，說起來也容易解許多。」

「好！」林保生說：「我來看你，你等着我。」

冷月高興地說：「那我等你。」

電話掛上，林保生回到房間裏，換過一件襯衣，穿一件外套，就出去。阿蘭出去開門。林保生便聽到葉隨詩的聲音：「林先生呢？睡了嗎？我們帶了東西回來了！」林保生立刻走出房門，梁永元一手挽了一個皮包，在後面。林保生看了他一眼，葉隨詩說：「我們帶了點東西回來給你下酒。」林保生應了一聲，看了梁永元一眼，說：「不要了，我還有事。」「怎麼？你要出去麼？到什麼地方去？」「沒有什麼地方去，」林保生說：「悶得慌，想到外邊散散步。」「不要去了，來，我們一起宵夜。剛才我也沒有吃過東西。」葉隨詩說：「把那個皮包打開來，永元。」「不！你怎麼可以走？」葉隨詩一把拉着他：「我們一起喝杯酒……」

# 爲拍「碧波仙侶」 夏夢從師習藝

（右）鄧漢生一記「泰山壓頂」攻，夏夢以「倚架金樑」守，夏夢還以「青龍吐舌」攻，鄧漢生迅用「張飛卸甲」守。（上）鄧漢生用「兩龍會首」攻，夏夢以「倒插金針」解。

（上）夏夢一記「青龍取水」攻，鄧漢生以「流星墜地」守；鄧漢生迴以「當頭棒喝」攻，夏夢急用「舉鼎爭雄」守。

# 老王賣瓜 不敢自誇

夏夢

要說我這幾天的心情，就像一個參加畢業試的女學生那樣，既緊張又興奮。因爲前後拍攝了一年多的古裝片「碧波仙侶」，今天就要與觀衆見面了。

按理說老王賣瓜，自吹自誇，對自己的心血作品有所偏愛，也是人之常情，算不得怎麼回事。然而，面對着「碧波仙侶」，我這個老王卻不敢賣瓜自誇。爲什麼呢？說來話長。

既歌又舞，有打鬥加上特技，組成了「碧波仙侶」的精華部份。在片中，我要飾演兩個性格截然不同的人物，這擔子自然不輕。

要塑造兩個性格異樣的古代女子形象，不能說十二萬分艱難，却也不能小看它，至少要化相當的時間去揣摩，想像，必要時還要翻閱一些古典小說，培養一點對古代人的精神面貌的意識，形態的理解。練舞，只要化些時間下去，排舞，也可以交卷；使槍舞棒就不那麼簡單了，因爲平日接觸得少，學起來越發生疏。記得幾年前曾排練過「雙刀破花槍」，朋友們要開玩笑，說我還有兩手，可是這一次認眞練習起來，我是一點也不敢含糊，把以前的那套東西完全放開一邊，做個小學生跟師父從頭學起。

師父對我算是特別照顧，初練時每天才二三小時，打打息息，可是我已經累得上氣不接下氣，晚上腰酸背疼難以入眠。但時間是不等人的，每天還得咬住牙堅持練習下去。連續兩三個星期下來，情況才有所好轉。謝天謝地，第一關總算安然渡過啦！由於師父本事好，教得得法，我才逐漸有了些心得，但到底練習的時間有限，本事根本說不上，使槍弄棒像不像也還難下結論，只好等大家賜教了。

我可以告訴大家的是，拍「碧波仙侶」時，我和太陽結下了不解緣，一連十幾天到長洲去拍外景，太陽熱辣辣的頂着頭晒，草帽一戴也不頂事，晒得我們個個像黑炭，脫皮脫了好幾天。

不了解底細的人，一聽說「碧波」拍了一年多，把眉毛一皺，以爲是難產，其實不然，「碧波」中有許多精彩的特技鏡頭，相當費時間，拍一個特技鏡頭，有時候導演和攝影師合作研究一個通宵也不一定就搞得好。像片中那麼多特技鏡頭，需要的時間也就可想而知了。

也許是身臨其境的緣故吧，我覺得「碧波」的攝製是克服了重重困難的，由編、導、演、攝影密切合作的一部結晶品，成績是否理想，觀衆是否會歡迎呢？我急切等待着答案。

娛樂版

# 仙鳳鳴重出之日 任白波將演白蛇傳

·鵬展·

千呼萬喚的「仙鳳鳴劇團」，終於籌備出來和觀衆會面了，雖然確實鑼日期，到現在還沒有決定，然而，白雪仙和她的友好們，日來已經頻頻聚頭研究一切了。

當然，首先要研究的是劇本問題，爲了要有良好的劇本，多月來，白雪仙化了不少精神去和有關人士研究，也因此而使到「仙鳳鳴」遲遲未出。

本來一貫來粵劇上演前，班政家都是先掛老倌，後掛院期，最後才找劇本的，然而白雪仙與別不同，她的「仙鳳鳴」所有工作人員，都是有默契要長期合作的，因此，她不用爲演員傷腦筋，而最重要的是先找好劇本。白雪仙認爲：有良好的武器（劇本），不愁沒有用武之地。

化了多月來的精力，白雪仙終於找到良好的「武器」了。她得到某作家之助，加上李少芸和南海十三郎的幫忙，決定用我國美麗的神話故事「白蛇傳」爲劇本。

「白蛇傳」的故事，是人所熟悉的，並且舞台上和電影裏都演過很多次，因此，有人恐防這套「老陳皮」吸引不到觀衆，而我起初也有此感。

然而，目前在沙田研究劇情時，我不但覺得起初的懷疑是錯誤的，而且，我相信它將更能吸引觀衆，並且還可以使人對該劇另眼相看。因爲，她已準備將這套「白蛇傳」從新改編。

爲了刻劃男女主角間的眞正愛情，該劇準備删去「仕林祭塔」、「毁塔」這場戲，改爲白素貞和許仙升天。這改編，我認爲很好，它不但使「白蛇傳」成爲一套更美麗的神話，還可以將那些封建糟粕排除掉。聽說，除了去掉「仕林祭塔」這場戲外，還加強了「水漫金山」和「斷橋」這兩場戲。

「水漫金山」是武場戲，並且有凸出的主題「仙班」，爲了這場戲，準備邀請專家設計「水漫金山」一景，使觀衆看來有眞實感。白雪仙還準備向日本訂購佈景、道具。

「斷橋」，是該劇最動人的一節，舞台藝術大師梅蘭芳演這段戲時，感動了不知多少人。任劍輝和白雪仙爲了這場戲，準備抽出更多時間去研究，並向孫養農夫人求教。

任劍輝和白雪仙分飾許仙和白素貞，加上梁醒波、靚次伯、任冰兒、林家聲等協助演出，相信成績會比上屆更好。

改編「白蛇傳」的職責，可能是李少芸和南海十三郎，南海十三郎病癒後，精神已復原了，「仙班」每次研究劇本，白雪仙都邀他商談，如果他眞的爲白雪仙寫劇本，憑着他過去的生花妙筆，寫出的曲詞將會很美，這是可以預料的。

**喬宏自造飛機**

二百零六磅的喬宏，是航空技術人才，自從與電懋簽約於電影工作之後，仍不忘老本行，在家無事，就自己製造各式小型飛機，由螺旋式至噴射式，樣樣俱全。

**葉楓豈眞貪睡？**

葉楓的待演新片是「睡美人」；這片名，也正好是許多人對葉楓的稱號，事實上，葉楓爲這「睡美人」正連睡午覺的習慣都取消了，忙於讀劇本，做劄記，忙碌不已呢。

**鍾情寄情山水**

鍾情正蓄息中，身體太孱弱，爲好好調養計，目前住在汀九相近，閑看山水，頻親花木，對健康上已有了大進步，曾去訪過她的人說，她的精神氣色，大大轉好了。（晶晶）

**王愛明講故事**

江雪和王愛明是死黨，兩人碰在一起，便親熱地談個沒完。她們談些甚麼？原來是王愛明給江雪講故事，一個講得出神入化，一個聽得津津有味，其樂無窮。

**白茵不施脂粉**

白茵到機場送秦劍夫婦的那天，不施脂粉，身穿袖衫西褲，像個女學生模樣。周聰感得奇怪，細問根由，她俏皮地說：「咁先至啱羞人注意吖嘛！」其實，她剛起床，來不及打扮而已。（拾）

## 香港中文電台

上午七時五十分音樂。八時卅分粵曲。九時十五分國語相聲；四十五分潮州曲。十時十五分主播點唱。十一時粵曲。十二時故事「洪熙官三訪馬四嫂」；卅分粵曲。一時十分音樂。二時京曲；四十五分南音「五虎英雄傳」。三時十五分諧談「荒唐少爺」；卅分音樂。四時備樂欣賞。五時故事「官場現形記」。六時卅分音樂。七時點唱。八時十五分轉播三王劇團粵劇「紅鸞喜」（直至該劇完場）。

## 香港商業電台

上午七時音樂。八時粵劇精選「王昭君」；粵曲。十時隨史傳奇「紅粉金戈」。十一時粵曲；卅分小說「春滿人間」。十二時卅分小說「翠樓春曉」。二時小說「晚娘」；卅分粵曲。三時歌唱小說「丹鳳緣」；卅分粵劇精選「梁祝」。五時卅分歐西流行曲。六時小說「龍虎精華」；卅分小說「姑海情波」。七時小說「愛達記」；四十五分粵曲。八時小說「法網難逃」；卅分賽馬漫談。九時廣播劇「文太后」。十時粵劇精選「白玫瑰」。

今日廣播娛樂點滴

## 麗的銀色電台

上午七時音樂；四十五分粵曲。八時十五分點播；卅分粵曲；卅分南音「岳飛傳」。十時廣東音樂。十一時十五分粵曲。十二時二十分故事「春暉玉樹」；卅分小說「春夢無痕」。二時點播；粵劇唱片。四時點播。五時兒童節目；卅分小說「凌波仙子」。七時粵曲；卅分小說「蜜蜂屋」。八時十五分轉播三王劇團粵劇「紅鸞喜」（直至該劇完場）。

## 麗的金色電台

上午七時國樂；十五分粵曲。十時京劇；四十五分潮州曲。十一時客家劇。十二時轉播「洪熙官三訪馬四嫂」。一時京劇；卅分彈詞。二時故事；卅分潮州曲。三時故事「虹」；卅分滑稽。四時說書；卅分潮州曲。五時粵曲。六時小說。七時粵曲。八時劍俠傳；卅分粵曲。九時卅分青年節目；卅分故事。十時國語小說「風雲女俠」。十一時卅分潮語話劇「萬里長城」。

# 吳回創辦榮華 首拍夢斷巫山

不久前的一個晚上，大華片場燈火通明，連平常異常沉寂的小巷涌道，也被照得光燦燦的。人們穿來插去，充滿了熱鬧和辦喜事的氣氛。

的確，這是一樁喜事——榮華製片公司創業的第一部新片「夢斷巫山」在該晚隆重開鏡。榮華公司給我們拍的電影，將會是令人滿意的。何以這麼說呢？請聽聽創辦人吳回對該公司所抱的宗旨吧：

「創立一間公司，不是簡單的事情。既然如此，在作品方面，便不能馬虎大意。在影片的各個方面，如攝製、內容等，我們希望達到眞、善、美的境界。我們公司，將多拍些歌唱故事片，或是倫理社會教育片，使廣大觀衆一方面享耳目之娛，一方面受到好的影響和教育。」

「夢斷巫山」，是根據麗的呼聲同名廣播劇改編的倫理片，由吳楚帆、白燕、張活游、紫羅蓮、黃曼梨等主演，據透露，將分上、下兩集拍攝。（拾）

白雪仙近影

# 頭輪影談

# 美麗·動人·風趣

——談「碧波仙侶」（利舞台、普慶）

在我國民間傳說中，仙凡結合的故事，爲數甚多。家傳戶曉者，有「天仙配」、「寶蓮燈」等。長城的「碧波仙侶」，是個仙凡結合的故事，也是改自民間傳說。

這類民間傳說故事，有着共同特色。首先，故事本身必定美麗、動人。其次，下凡的仙女，雖然懂得仙法，但她並不是高不可攀，她的感情、思想和行動和凡人沒有兩樣。她有愛亦有恨，爲了追求純眞的愛情，她不惜觸犯「天規」，不惜和仙界決裂。

「碧波仙侶」中的鯉魚仙子夏夢，就是一個聰明、機智、勇敢、善良的女性。她愛上了老實、忠誠的書生傅奇。爲着忠誠的愛情，她不惜犧牲修煉了千年之久的「道行」，而且還要和人與神展開搏鬥。她的嚮往理想生活的精神和對愛情的固執態度，博得觀衆無限同情。雖然她化身爲相國小姐，和書生結合，但觀衆並沒有責怪她，或責她用妖法迷惑這個書生，爲什麼？因爲相國小姐牡丹像情知，希望她追求成功。因爲她的幸福和小姐金鯉一樣，是個嫌貧愛富、背信棄義之人。因此，觀衆的同情傾向於善良可愛的鯉魚仙子，是十分自然的事。

夏夢與傅奇的對手戲，合作純熟，一個大膽、機智，一個癡情、忠厚，兩種性格碰在一起，互相輝映，引人注目。

影片條理分明，節奏緊湊，沒有冷場。元宵花燈會景，鏡頭不多，但處理得有色，特別是龍舞和獅舞，演得活靈活現。兩個眞假包公，同時會審兩個眞假小姐，是個富有戲劇性的場面，攝影技術也很好。鯉魚仙子和天兵神將的惡鬥，刀光劍影，拳來腳去，頗見工夫。看得出來，演員們是經過認眞排練的，特別是夏夢，打得認眞，打得精采。

影片的音樂插曲，佔着很重要的地位，對於推動劇情的進展，加強劇作的感染力和刻劃人物的性格與心理狀態，起了重大作用。片中曲調係以民歌爲基礎，故收明白易懂之效。我個人認爲，鯉魚仙子和書生月下訂情的插曲「此情永像金石樣」、「夫妻恩愛」、「哀求」和「逃奔曲」等幾首，安排不錯，也更能使觀衆受感動，因而對情緒的感染力也大大增加。

·林黃·

小說林

# 雪山神女傳

雷子著 夏云圖

**十二、生死同心**

法本這幾句話，是有很大作用的，他不是叫雲裳再上山，而是示意雲裳，不要再留在山裏，雲裳和尚也明白法本的意思，便道：「那也好，我們和維摩上人會合後，才再上山未遲。」便和那十幾個和尚，一步一步的跑向山下。

雲裳對法本爲雲雨和尚的措施，都十分感激，可是她又不能不替馬如玉擔憂，馬如玉這一次把石子扔出雷思，雲裳是明白的，這時給維摩上人和三個武技精深的和尚追逐，不容易脫身，馬如玉毀壞了吉祥和尚的石像，跑上峨嵋山，公開背叛峨嵋派；在峨嵋派看來，他的罪惡，和自己差不多，各人能放過自己，決不會放過馬如玉的，馬如玉冒死救自己，自己不救馬如玉，不是英雄的行動。

他見法本和尚率雲和尚和一羣人下山去了，忙從捷徑，迅速的向東跑去，大雪山是有很多小山徑的，那些小山徑很險，外間人不易知道，大雪山的東邊，便是打箭爐，是從大雪山入四川的另一條大道，雲裳一口氣跑到大雪山腰，原野上一片靜穆，不見有一個人影，雲裳暗想，馬如玉下山，決不敢再由大渡河逃走，從打箭爐走才是正當的道路，馬如玉對自己已發救，必往江南，服從自己的命令，把雪山派的武技宣揚，決不會留在山裏，再和維摩上人決鬥的。她一邊想，便要到江南一行。當她正要踏入打箭爐的境界，雲裳忽見背後一撮小沙，輕輕的撒了過來，在衣上散落，雲裳吃了一驚，覺得這一撮小沙，有很大的勁力，知道有人跟蹤，忙轉身向四下裏觀望，忽見有人從一棵大樹擲上，飄然的墮了下來，忙看時，果然是馬如玉，馬如玉跑上前，把她的手一扯，笑道：「我們去吧！雪山派沒有勝給峨嵋派，峨嵋派也沒有勝雪山派，我們不要再留在山裏了。」

這是雲裳最好的離山機會，離開了大雪山，什麼也沒問題，這是離開大雪山，也不是勞峨嵋派退讓的。在這時雲裳見馬如玉沒事，心裏也十分高興，正要和他一同跑去，忽聞林裏有人說道：「雪山的女神，跑向那裏？」這一句話，像晴天霹靂，雲裳便是一怔，忙站着，回頭看去，只見維摩上人，一步一步的在林裏跑出來，他一邊行，一邊合什，「阿彌陀佛」的聲音，很是響亮。馬如玉雲裳兩人都呆在一邊。維摩上人跑到兩人面前，對雲裳道：「剩下來還幾十招，再比不比，也還能了，可是馬如玉却要交給我，雪山的女神，你以前也曾表現了無比的偉大精神，現在，也不會教我失望吧！對峨嵋派的人，背叛峨嵋派的人，始終要受峨嵋派的大法懲處的。」

（一一四）

七天完偵探小說

# 千鈞一髮

羅森亞

**六：時機急迫**

現在，麥歐已明白了。賊黨們在電話裏假冒他的聲音，可能已把他的助手們支使到別處去，再教這一個人化裝成自己的模樣，那當然是想露此來機亂擊，攪亂他們的目標。這計劃是狡的，可是，他一點應付的辦法也沒有。

那假麥歐化好了裝，便向艾非點了點頭，說道：「好了。」艾非向他端相了一會兒，再向浴缸裏的眞麥歐瞧了一眼，臉上現着得意的微笑，說道：「我們走吧，」然後回頭向麥歐說：「探長，對不起，要你受屈一會兒。」

艾非領着假麥歐出去之後，浴室中馬上回復了沉寂，路上的車聲，不時傳入麥歐的耳朵。麥歐躺在浴缸中，他的意識是清醒的，可是他不能幹什麼，他的手腳給綑子綑得太結實了。

麥歐的頭部雖則還可以轉動自如，可是，這有什麼用，他的口也給塞着，要叫喊也叫不出來。而他的身體卻放在深深的浴缸底，即使想滾出來，滾到浴室的門邊，用頭來撞門，弄出一點聲音來，也是沒有可能的。

他竭力抑制着憤怒的情緒，在這時候，憤怒是完全用不着的了。他需要的是冷靜，只有冷靜才能運用理智。

首先，他要明白，在這酒店的房間裏，匪黨是否有人在外面守候，假如有人，要脫身就更加困難。於是他把耳朵貼在浴缸底，細心聽外間的聲息。一點聲音也沒有，不像有人在外面的樣子。這使他稍爲放心，可是，即使沒有人監守，他怎能夠掙脫這綑子呢？

他竭力的掙着，結果連手腕上的皮也掙破了，綑子還是那樣牢不可開，當他再三試過之後，知道這是徒然自苦的事。沒有人援助，這綑子決不能解脫。他迫得放棄了嘗試，另外轉思對策去。

在這二十五年中，他遭遇過許多艱險，許多挫折。但結果他都能一一克服了。他的法寶是忍耐和冷靜。惟有忍耐，才能把握時機，只有冷靜，才能想出方法。現在他又得忍耐冷靜了。

他不知道自己昏迷了多少時候，不過他相信時間不會太久。根據局長對他所說，那大人物到來，至少還有二十四小時，他有時間籌劃脫身之計，還來得及拘捕歹徒，制止慘劇的發生。而且脫身之後，問題只是那大人物是否會提前到來。

假如麥歐知道那大人物已經提前起程，他一定再不能夠冷靜的。事實上局長已經接到那大人物起飛的電報，艾非和一個僞裝的麥歐，已經坐在一輛警車上，開赴機場，同車的還有米納和史提芬。麥歐的助手們，都被歹徒在電話中假冒麥歐的聲音，調到一些不重要的地方去，整個機場，實際上已在艾非控制之下了。

沒有多少，麥歐的時間，實在有六十分鐘之內脫身的話，那就一切都完了。他不能爲而，她還不知道時機是這樣的急迫，躺在浴缸中，沉默地想，想脫身的辦法。

這時有一滴水珠，偶然滴在他的額上來。他的頭是放在水龍頭下面的。就因爲這一滴水，他突然想到了一個主意。他在浴缸中，把身體伸縮着，使躺着的姿勢變成半坐。

# 片甲不留

趙航

魚塘裏，盡是泥漿大糞。在茅廁底下給用竹竿撈起來的那個角落上，正有一團東西浮動。手電筒的一圈圈白光，把它停住了。那是一襲細格子紋的外衣，給泥漿鼓脹起來，不時冒出一點兒泡沫。

蕭雄忽了一聲，那兩條狗飛奔開去，遠遠的轉過來，站在那邊又向着那團鼓起來的東西狂吠。

他拿着手電筒，踏進茅廁。那個木架子立刻發着搖曳的微響。他站在坑板上面，躬腰下去，向下照射，這樣一來，他看得更眞切了。那實在是一襲格子紋外衣，給泥漿鼓起來的地方剛於背部。在黃濁中間，分明還有一撮頭髮在飄浮。

「這是屍體！」他的內心在尖叫。發楞地看了一會之後，他就走將出來，大踏步的打那些攤檔中間穿過，走到鄉公所，撥着電話，向警局報告，要那邊趕快派人來這兒。然後，他找到了鄉長。那個傢伙，正在攜同一家大小在戲棚最前的一排，盡情地享受這最後的一晚。結果也給這個探員破壞了。

「請你立刻幫忙打撈。」蕭雄毫不容情地說。「這可能是我們正要追尋的一個犯人。」

鄉長不愉地望着鄉公所的看門人。勃然地吩咐：「你去多找兩個人來。」「誰也在看戲啊。」

「你去想辦法啦，蠢材！」鄉長把一肚子的氣，一腳踢他在下屬身上。

那個看門人沮喪地去了。可是隔了半個鐘頭，還沒有見他回來。反而那些警察已經乘輪開到。十多枝手電筒的光芒，和二十多隻皮靴聲，使黑夜裏的漁村更熱鬧了。

離戲棚裏，台上的文武生正唱着主題曲，誰都沒有注意到外邊發生了什麼事情，只有十來個站在棚架上搭油看戲的漁民，瞧見這種情勢，便緊張地爬下去，寧願看棚外的一幕。

蕭雄發號施令的派員向眼邊備來了煤汽燈，懸在茅廁的篷架上。那個看門人也肩荷着兩枝竹竿來了，他們一致動手，用竹竿向糞裏撥去。便很明顯地看到那具浮屍。警員們得到傳染病似的相繼咕嚕地吐着唾沫，互相延宕着站在那兒。

「總得找個人下去呀。」蕭雄躁急地環顧着。

「等『黑箱車』開來處置吧。」一個警目冷冷地說。「這不是我們的責任。」

蕭雄大怒，他很想自個兒跳下去。可是，「黑箱車」果然來到。他聽見汽車的馬達聲，便平靜了些。原來泡國興率領着打撈的人員到來。這個探目，精神奕奕地指揮着。並不多久，那具浮屍給撈起拖曳到堆邊的草地上。面孔模糊恐怖。（六七）

# 虎穴藏花

苗添著 梁水圖

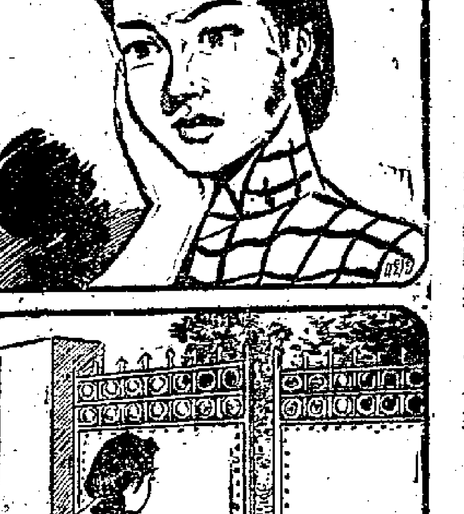

（一九九）碧茜回到大厦的房間裏，靜靜的等候着容昭，可是一邊過了八天，仍然不見容昭到來，不由得芳心繚亂，難免不胡思亂想：「胡宵也是丙金龍手下的爪牙，所以江山易改，秉性難移，他的話，不能盡信，我還是到金龍家去看看情況……」

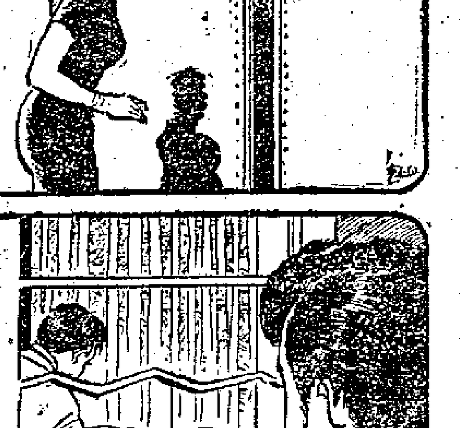

（二〇〇）她這樣決定了之後，換了一件黑色的旗袍，等到黃昏過後，便趕到丙金龍拜大壽的那間大廈的外面觀察，見前前後後，關門閉戶，一片沉寂，彷彿裏邊沒有人住的樣子，頓時起了疑心，於是大踏步地走上前，正要伸手按門鈴，發覺鐵閘虛掩，心內更奇！

（二〇一）碧茜不顧一切，輕輕閃身進內，躡足走到花園的窗前，探着向裏張望。不禁一愕，原來見容昭一個人在裏邊，桌上和床上堆滿了一叠叠的鈔票，他正在忙碌地把它分成一堆一堆，口裏喃喃有詞，就是聽不到他說什麼？她正感奇異，忽然透來一陣談話聲！

# 戲劇性的演變
## 九巴東華二二添作四
## 以和爲貴歷史再番頭

花墟昨日上演一幕帶有「戲劇性」的足球賽，東華在打開紀錄後，長時間內即在挨攻，九巴反以二比一領前；但轉眼之間，東華便又射球入網，結果各二蹄和，重演去年「以和爲貴」的歷史，使到九千球迷，議論紛紛，甚至有人類呼怪事！同場上演的預備組聯賽，九巴以一球淨贏東華。昨天門票收入二萬一千多元，再創花墟進賬的最高紀錄。

九巴昨日調整鋒線，分別用關景申和陸文渭出任右翼、右輔，周少雄移充左輔；東華則以原班人馬上陣。

開球時，東華搶攻，首先迫入禁區，姚卓然直線短傳，張子岱在起腳之前，被衛佛儉大腳解圍。四分鐘，九巴在右邊開出角球，無功而退。未幾，劉繼照吊門，梁杰遠射，都未中鵠。混戰中，東華前鋒施展細膩的傳送，估盡優勢。十三分鐘，張子岱盤球至離門十五碼處勁射中柱，彈落門前，混戰中，鄺演英得機掃球進網。豈料東華打開紀錄後，前後竟判若兩隊，反被九巴頻頻進迫，關景申、劉繼照、陸文渭均曾猛烈叩關，但不是高出，便是被郭秋明解救出險；梁根亦曾在門前失機。直到四十分鐘，杜永權在禁區內開球時踢得不夠勁道，被劉繼照在十八碼處截得皮球，一射破網，扳成一比一平手。片刻後，上半場夠鐘，未分高下。

易邊後，東華除區彭年和鄺演英曾各射門一次，沒有建功外，其餘時間都被九巴輪番猛攻，觀衆也只可以看到東華的衛將力救險球，東華的凌厲攻門鏡頭已不復見；但是，九巴的攻勢雖多，在近約三十分鐘的埋門機會中又曾追得角球十一次之多，且有五、六次絕妙的機會，却都未能再有所獲，排山倒海的攻勢，竟被郭秋明及東華的衛將送一化險爲夷。到三十九分鐘，周少雄在右邊開角球，關景申底線接應，將球傳中，黃志光一頂，反而把球頂向埋伏門前的劉繼照腳下，劉順勢近射入網，九巴以二比一領前。但轉眼之間，東華的前鋒又像生龍活虎，區彭年一記長傳，羅國泰迎球直線傳送，但見姚卓然縱已「標」過九巴的衛將，單刀離門在八碼處勁射地波得手，二比二。東華攻入此球，僅在九巴領前後約一分鐘。如此帶有「戲劇性」的比賽，僅使臨場觀衆大惑不解。未幾，完場笛鳴，九巴與東華乃告歷史重演，各以二球言和。賽後，兩隊球人，皆大歡喜，蓋「二二添作四」，春色平分，飲得杯落也！兩隊陣容如下：•白勝•

**九巴**

衛佛儉
羅國良　羅北
楊國傑　劉添　梁杰
梁根　周少雄　劉繼照　陸文渭　關景申

**東華**

郭秋明
黃志光　杜永權
黎展球　吳偉文　陳輝洪
鄺演英　姚卓然　張子岱　羅國泰　區彭年

# 威士頓奇兵突出 請主辦職業聯賽
## 另有賭波集團博彩包括「業餘脚」
### 透過某些關係新花樣將不受限制

（出爐新聞）

據傳：陸軍代表威士頓在下周足總執委月會上將發表建議，主張足球總會根據章程在下屆增辦一項職業足球聯賽。這一消息透露，各球會、球人、球迷無不大感興趣，反應不一。

聽說「彩池」西洲足球博彩會此次獲准在港舉辦賭波「遊戲」，並非獲得專利之權。由於博彩賭波出到巨額獎金，其誘惑性之大，使人有了無限「憧憬」，主辦者亦有其「美好前途」，因而有了另一個集團爭相效尤，準備合法申請經營同一「業務」，而且不獨賭英國波，而且還多作新花樣，或者爲增加博彩投注者的興趣，有意連香港波亦在博彩之列。但因香港足球仍然扯上業餘招牌，依照國際足協規例，是不准牽涉入博彩範圍的；但，假如有了職業聯賽舉辦的話，則可不在限制之列。足球博彩組織機構亦可以爲所欲爲，大張旗鼓了！

聽說，新集團組織正以此爲目標，希望透過某些關係，使能如願以償；而威士頓之舊人建議，是否與此有關，則不得而知也。•雲長•

# 足總執委月中開會
## 編排各項主要賽期
### 威士頓提案已列入議程

（體壇動態）

足總本月份執委會議定於本月十五日（星期二）下午六時，在該會會議室內舉行，主要議程爲編排銀牌決賽、督憲杯複賽及國際杯初賽等比賽日期；同時將討論威士頓主辦職業足球聯賽的建議。全部議程簡錄如下：

（一）財政報告；（二）追認第七次會議議案；（三）追認二月廿五日特別執委會議議案；（四）追認三月八日的特別執委會議議案；（五）通過聯賽小組第八次議案；（六）通過埠際小組第十一次議案；（七）通過緊急小組第八次議案；（八）通過裁判小組第七、八兩次議案；（九）編排：（甲）銀牌決賽日期；（乙）督憲杯第二場比賽日期；（丙）國際杯初賽日期；（丁）紀念杯賽日期；（戊）士丹利七人木盾淘汰賽。（十）商討威士頓來函建議：（甲）本屆執委會於本年七月召開同人大會後，根據會章第三條及第四十一條兩項，向下屆執委會推薦：香港足總主辦聯賽機構增加主辦職業足球聯賽；（乙）假如上述建議被接納，球場基金分賬辦法經過本屆執委會商研後，並向下屆執委會提新建議。（十一）來往書信。•柏和•

## 路邊走筆

**唔想贏之謂也**

東、巴得失在微妙中。東妙的是姚「小黑」在距完場前最後一刻要湊就和，天算不如人算，信然！

**一言驚醒夢中人**

講波者替九巴不值，說它此戰應勝反和，特別在下半場使人肉緊。雷「大班」曰：「勝之不武」！頗有畫龍點睛之妙。

**懦夫之謂歟？**

宋靈聖指出東華不能取勝，九巴有太太團助威是原因之一。東華豈非雌伏！

**翻轉豬肚**

威士頓準備下周提出舉辦職業聯賽的「地震提案」。這一「震」，把「地下活動」的香港波「翻」過來了！

睇慶

**甲組足球聯賽積分表（截至三月十日止）**

| 隊名 | 賽 | 勝 | 和 | 負 | 得球 | 失球 | 積分 |
|---|---|---|---|---|---|---|---|
| 南華 | 一六 | 一一 | 三 | 二 | 五〇 | 一七 | 二五 |
| 傑志 | 一七 | 一〇 | 二 | 五 | 五七 | 二六 | 二二 |
| 愉園 | 一五 | 九 | 三 | 三 | 三六 | 二四 | 二一 |
| 東方 | 一六 | 八 | 五 | 三 | 三〇 | 一八 | 二一 |
| 東華 | 一七 | 九 | 三 | 五 | 三四 | 二三 | 二一 |
| 九巴 | 一六 | 八 | 三 | 五 | 三七 | 二三 | 一九 |
| 光華 | 一七 | 六 | 四 | 七 | 三五 | 三三 | 一六 |
| 中巴 | 一六 | 四 | 五 | 七 | 二四 | 四六 | 一三 |
| 警察 | 一七 | 六 | 一 | 一〇 | 三七 | 六二 | 一三 |
| 陸軍 | 一七 | 五 | 二 | 一〇 | 四三 | 四一 | 一二 |
| 星島 | 一五 | 四 | 二 | 九 | 三〇 | 四三 | 一〇 |
| 中華 | 一七 | 一 | 一 | 一五 | 一四 | 七三 | 三 |

# 得失盡在微妙中 球評賦得八個字
## —「從心所欲」皆大歡喜

（大戰述評）

看罷了昨天九巴對東華的甲組足球聯賽，我的直覺上雖然不否認這是一場很夠刺激的大戰，但所謂刺激，只是指幾方「梅花間竹」地各入兩球來說，尤其在最後三分鐘，東華姚卓然的一箭一射，便替東華扳成各二和局，這無疑使到當時在座的每一個球迷都看到如醉如狂，一致認爲這是一場熱戰，並無半點冷場。不過，照着經過情形細想一下，我又覺得這幕比賽所以打成和局，似乎又是在「微妙」之中所造成的結果。

我之所以認爲「微妙」，當然有其理由。若然根據「表演較佳者勝」的道理，則勝利應該是屬於九巴的，因爲由頭到尾，它都踢得很好，以穩密的防守配合快速的推進，差不多佔有六成以上的中場優勢，而前鋒所得埋門機會，亦比東華爲多。由於攻勢較多的關係，能夠有兩球的斬獲，應不云少，但它的前鋒一向對於埋門一脚沒有什麼把握的，既然可以射入兩球，也算盡了責任。但有一點，它的守衛演出似穩而實不穩，在開賽不久，便在混亂中失掉一球，這一球之失，乃因被攻時羅北作護門之舉，見球緊貼地，他只用腳輕力一撥而不大力踢出險地，致被鄺演英截得射入空門。假如羅北大力一踢，而且起的又是右腳，斷無不一踢出險之理。所以，九巴失此一球，不能不指羅北大意。

由於戰局有很大的轉變，九巴自失一球後，即極力反攻，前鋒曾不斷地滲入東華腹地，機會不可謂不多，但無論如何射擊，都不容易把握機會，反爲趁着杜永權開門球時的一脚誤踢，球出不遠而被劉繼照截得，阿照乃盤前兩步射入，在東華來說，此球也是失得不值的，然而，却在如此這般情形下把上半場拉成平均。

到了下半場，九巴可說是佔了更多攻勢，在這更多攻勢下得勢，再由劉繼照近門射入，以二比一領前。以當時九巴演出如此，假如此時九巴作戰是有計劃的，又是志在必取兩分的，則戰至快將完場的時候，在防守上無論如何也要步步爲營，但他們計不及此，竟讓前鋒空群而出，致在最後三分鐘也即是劉繼照射入第二球之後的幾秒鐘被姚卓然乘空竄入，乃得因此打成和局，在九巴來說，這一球更沒理由會失的，但竟然失掉了，那就是守將輕出及不善於堵位所致。所以，似穩而不穩，就是這個道理；應勝而不勝，也就是這個原因。

以往，東華前鋒演出良好而要贏波的話，必見鋒線靈魂的姚卓然忽前忽後，不但從中策應，而且還經常埋門「揾食」，但昨天一仗，却甚少看到「小黑」突入九巴腹地作射擊之舉，只見他常在中場供應及退後助守，只是到東華以一比二處於不利局面之下，他才施展出「過關斬將」的渾身解數，視九巴守將如無物，這固是「小黑」的獨到之處。但，如果九巴是要贏的，爲什麼到最後幾分鐘那些守將還是空群輕出？我之所謂認爲和得「微妙」，就是如此這般。

照過程來說，九巴打得比東華特別好，乃屬實情；但「特別好」而終於不能取勝，前鋒之得，僅償守衛之失，只以和局收場而已。

講到東華的演出，則比過去數仗完全不同，以一幕與季軍有關那末重要的比賽，爲什麼竟踢得如此不濟？傾是找不出個所以然來。但終打和，可說是「皆大歡喜」！「喜」處何來，就是九巴應勝而不勝，東華應敗而不敗，終於打和，正是阿也話齋，「要咁樣嗰樣」，那得不「喜」！•劉丞相•

## 精采•離奇•過癮
# 宋靈聖說東華挨打 皆因九巴有太太團
## 雷家兄弟表示勝之不武

（知波者言）

近況奇佳之東華大軍，昨天竟被九巴搶去一分，萬千球迷都說糟糕、離奇、過癮。曲終人散，記者在渡海輪中會與東華教練宋靈聖、書記鄺强併坐，談到這一仗的得失。宋教頭謂昨戰不敗而和，僥屬幸運。他解釋隊中有陳輝洪患香港脚未癒，吳偉文、郭秋明、鄺演英均在操練時觸傷，緊住來打，所以在星期二練波後，他就不敢樂觀，只好故佈疑陣，謂傷將無碍，以安軍心，結果大多失去水準，只郭秋明、張子岱、區彭年保持佳態而已；加上春行夏令，天氣反常，踢得呆滯而不爽朗，致陷於苦戰局面。

「豬駒」又從另一角度說，九巴各將因有太太團助威，且爭取南遊機會，故鬥志鮮明，全力死拚，此消彼長，便形成了局勢之不同了。他稱讚九巴各將之實力，但却嫌陸文渭、梁根等缺乏經驗，佔有不少埋門攻勢，仍未能把握最後一脚。

東華「統帥部」在賽後只分發公價餐費，下令今日休息，要各傷將加緊治理，明日又重整旗鼓，與陸軍對壘。東華爲爭聯賽亞軍，不容再有失分，今午「統帥」約見各大牌打氣，希望奮發有爲，全力打垮陸軍。

又訊，昨天，九巴與東華打成各二和局，以九巴球人之「波匿」及近態，獲此一分，應該是意出望外的，可是該會當事人雷瑞德、雷瑞能等却都認爲即使贏波，也是「勝之不武」；「和波」更是不值得高興！這句說話，似有深意，姑併錄之。•瑞中•

## 中華九巴之戰 改下周一舉行

足總昨發出通知，原定十二日（星期六）舉行的甲組及預備組足球聯賽中華對九巴，改於十四日（星期一）在花墟上演。

丙組聯賽十二日（星期六）舉行的天祥對有利一場比賽，因有利退出，宣告取消。

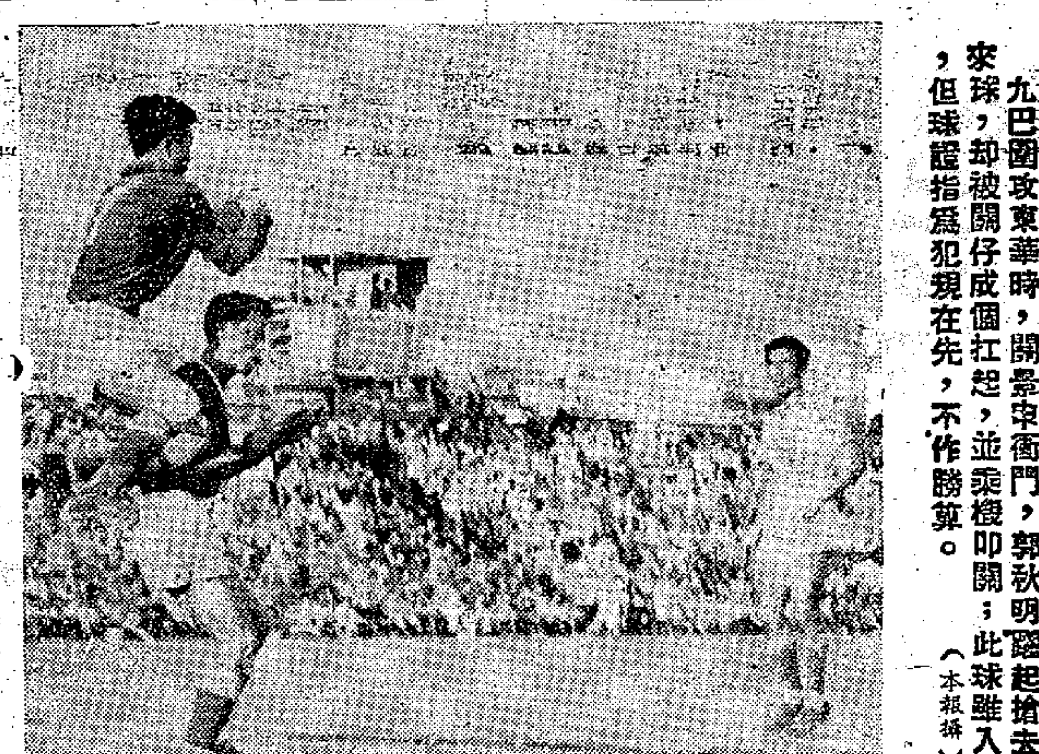

九巴圍攻東華時，關景申衝門，郭秋明躍起搶去來球，却被關仔成個扛起，並乘機叩關；此球雖入，但球證指爲犯規在先，不作勝算。（本報攝）

# 青年杯足球賽 象徵收註冊費
## 場地已告解決 一個月內煞科

（有聞必錄）

李文傑昨對雷瑞德報告「青年杯」公開足球賽的籌備情況時說：「青年杯」足球賽因屬初辦，報名費將盡量減低，每一球員的註冊費將只收兩三角錢便可。至於球證、旁證，將一律義務性質，由足總裁判小組派出合格裁判員輪流擔當。

關於比賽場地，他說，陸軍體育會已答允免費借出界限街及掃桿埔球場應用，足總秘書處亦向有關當局借用跑馬地內的兩個球場，一共已有四個球場可用，在一個月之內，當可結束全部賽事。

爲了普及足運，首屆「青年杯」賽，非足總的屬會或正式註冊的社團亦可參加，只要是十一個年在廿歲以下的青、少年組成的足球隊，以一隊的名義加入亦表歡迎；且無須準備任何比賽服裝。足總已購置多套球衣、球褲、球襪臨場借用。至於球靴亦已購置一批，以備小將們應用。但因各人之雙腳大小不同，必要時可能准予球員穿着膠鞋出場。

李文稻，在馬來亞舉行之亞洲青年足球賽，定於本月卅日開始，香港足總因乏基本青年球人，沒有報名參加；俟下屆才派隊與亞洲各地小將較量。•中青山叔•

## 東華鄺演英 周末將倦勤

周末陸軍對東華的一場聯賽，東華主將鄺演英決定休息，由劉榮張替代，俟下周出戰東方時才告復出；昨天他是帶傷上陣的。•百壹•

## 愉園戰九巴 十六在花墟

聯賽次循環愉園對九巴一場補賽，經雙方昨洽商後，已決定於十六日（星期三）在花墟舉行，並進行借場手續，及向足總申請。門票決定全收二元四角。愉園廿二日在花墟對警察之戰，票價亦規定爲一律「兩鷄四」。

# 統帥教路阿嚿送殯 四眼球迷橫禍飛來
# 陸軍教練表演騎術 烏龍球證馮京馬涼

（場裏場外）

▲昨天花墟不到下午三點半鐘便告「爆棚」；但，爲了收入，「爆棚」之後，依然放人入內，結果，席地而坐者也有好幾百人，整個花墟，變成了「大笪地」，但是奇哉怪也。

▲比賽進行中，一記高波，不知如何竟向場外一位「四眼球迷」的眼鏡一撞，不偏不倚，眼鏡恰巧落在身旁一位「老友記」的頭上，使他額頭頓時堂起了一座「高樓」。

▲球證誤把馮京作馬涼，半場休息時，他跑到陸文渭的身旁大叫「林錦棠打定的」，使陸文渭莫名其妙，後經雷瑞德說明他是陸文渭，該球證只好報以苦笑。

▲東華在休息時，沈瑞麟也向各人打氣，並要求各人戒除盤扭之弊。但陽奉而陰違，下半場竟是各自爲戰。

▲陸軍領隊格蘭每當看至緊張處，即手舞脚蹈。臨完場時，比賽進入最高潮，他看到入神，突然失去重心，竟然撲在鄧治平的背上，騎其「膊馬」，把「嗲士」嚇了一跳！

▲受傷多時的九巴球員黃德福，昨亦前往捧自己人的場，賽後，他大讚各人盡力。他自受傷後，很少出來走動，昨天很多人向他問好，他還與姚卓然、羅國泰二人拍攝留念。

▲昨天郭秋明演出本屆以來最佳的一仗，難怪李仁智對他大拍膊頭了。•葉之•

## 雙打網球賽 兩徐得冠軍

木球會場昨有一幕雙打網球決賽，由徐煒培、潤培兄弟對鄧國榮、王文正。兩徐以三比〇取得錦標。•藍紅•

# 足總公佈下周秩序 六場聯賽五在花墟
## 要看好波乃可飄洋過海

根據昨天足總發表的下周比賽秩序，除廿三日南華對傑志的甲組銀牌重賽排在港府球場舉行外，由十八日到廿二日的六場甲組聯賽，只有中華對星島一場在嘉山演出，其他五場都在旺丁旺財的九龍花墟舉行；其中重頭戲計有九巴對陸軍、東華對東方和愉園對警察，使香港球迷有一聯無渡」之感。現錄秩序如下：

十八日（星期五）

甲組聯賽
光華對南華　界限街場　四時半

預備組聯賽
光華對南華　界限街場　三時正

十九日（星期六）

甲組聯賽
中華對星島　嘉路連山　四時半
傑志對中巴　界限街場　四時半

預備組聯賽
中華對星島　嘉路連山　三時半

乙組聯賽
電工對後備　界限街場　三時正
電話對滬華　海軍球場　三時正

丙組聯賽
大東對寶麗　跑馬地場　三時正
五一七對息影　跑馬地場　三時正
太華對煤氣　跑馬地場　四時半
港大對天祥　跑馬地場　四時半

廿日（星期日）

甲組聯賽
九巴對陸軍　界限街場　五時半

預備組聯賽
九巴對陸軍　界限街場　四時正

乙組聯賽
屈臣對中健　香港會場　四時正
港會對嘉山　香港會場　五時半
榮遜對啓德　跑馬地場　五時半

丙組聯賽
龍倉對約慈　跑馬地場　四時正
元朗對郵政　石崗球場　五時半

廿一日（星期一）

甲組聯賽
東華對東方　界限街場　五時半

預備組聯賽
東華對東方　界限街場　四時正

廿二日（星期二）

甲組聯賽
愉園對警察　界限街場　五時半

廿三日（星期三）

甲組銀牌
南華對傑志　港府球場　五時半

乙組銀牌
九巴對南華　港府球場　三時半

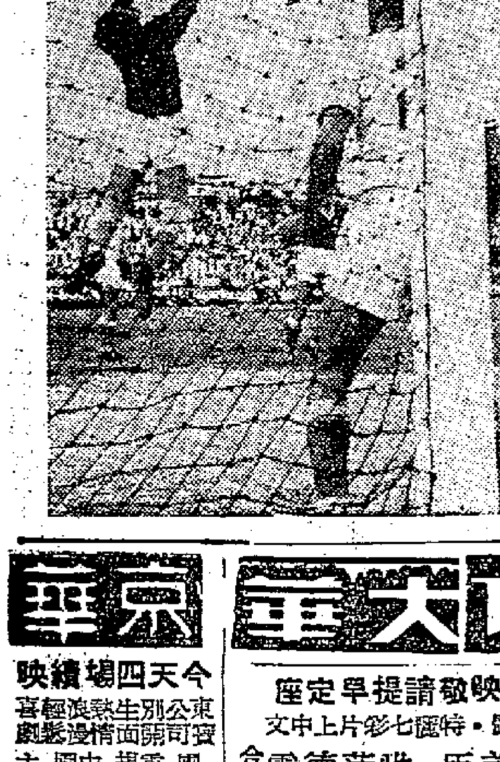

劉繼照一度在東華門前放炮，郭秋明將球托出門後一瞥。（大衆社攝）


真光　昨狂滿　今仍五場首映　冷氣開放　藍袍惹桂香

人海孤鴻　太平　北河　城市　多利　油麻地　國泰　快樂　龍城　金星　華樂　今天第九天續映　昂然進入第二週　劇力動人　處處石頭　點頭也！
監製：吳楚帆　原著：歐陽天　導演：李晨風
（出場序）吳楚帆　白燕　李小龍　李月清　馮鵬飛　高魯泉
不看本片不知天之高　不登泰山不知天下之…

街知巷聞　賣座巴閉
任劍輝　羅艷卿　梁醒波　歐陽儉　領銜主演
笑　花燈記
大興行發行

京華　今天四場續映　女玉宮艷
東方　大華　兩院隆重聯映　敬請提早定座　地心探險記　JOURNEY TO THE CENTER OF THE EARTH
百樂門　最後今天　北非坦克戰
皇都　麗聲　昨天狂滿今天請早　珊瑚海殲滅戰　"Battle Of The Coral Sea"
樂聲　昨日滿今續映　紅粉寃情　The Story On Page One
好萊塢　今天盛大獻映　蕩寇梟雄　THE JAYHAWKERS

英文秘書　聘請　司機待聘　待聘　遠東電療　黃國榮跌打外科醫師　大陸藥行　啓事　舊換新可　版電新天　平•靚•快　大昌搬運公司　專門搬屋　分類廣告

# 新西蘭放寬進口限制 港貨去銷將可回增
## 已領配額者可獲增簽入口證
## 新經營者可申領證辦貨入口

【本報訊】新西蘭放寬約三百種貨品進口的消息傳到香港後，港商多認爲今年香港製品銷去，將會比去年回增。

據洋行人士說，新西蘭現已放寬入口而與香港有關的貨物，包括有布疋、襪、針織品、毛巾、鞋、首飾、傢私、五金用品、木材、玻璃器皿等。

去年由港運往新西蘭的貨物，有半數以上是布疋、毛巾、手套和衣裳等紡織品，現在新西蘭放寬這類貨品輸入，當會對港貨增加輸去有較大的幫助。

據洋行人士說，新西蘭這次放寬輸入的具體辦法有二：其一是原已領有輸入配額的入口商，今後將可獲增加簽發入口證；其二是過去沒有參加經營的新入口商，今後也可申請領證辦貨入口。因此，雖然今後該線的生意競爭，將會加劇，但由於當地增加簽證，去貨額總是會增加的。

洋行人士認爲，針織品和衣裳，今後都有增往新西蘭的機會，但成人衣裳去則較困難。例如恤衫，現在就因爲當地徵稅過重而不能大量輸去。據說，新西蘭政府爲了保護本國工業，對於一些耗用原料及人工較多的進口棉織品，已設立了保護性的稅率。

去年港製貨物輸往新西蘭的，已由前年的一無所有而增至十六萬元，現在當地放寬木材入口，港貨銷去當可望再增。另外，新西蘭過去規定木材只能由美國和加拿大進口，現在則准由世界各地輸入，這也使得香港罐成木條有增加銷去的可能。現時香港製品輸往新西蘭，可無須領取出口證和產地證，手續是比較簡便的。不過，當地規定港製品輸去，必須含有百分之五十的「英聯邦境內生產成本」，才可享受特惠稅，故廠家不宜採用過量的非英聯邦價原料。

## 日黃板紙價增半鎊 港商再訂貨數十噸 白玻璃紙新盤亦稍提高

【本報訊】日本黃板紙訂價比前提高半鎊。下（四）月份裝船的日本白玻璃紙訂價也宜告提高。

據紙商消息，近日此間洋行續有日本E麥黃板紙訂盤放出，新訂價略比前上漲十先令，即每噸C.I.F.香港爲三十一英鎊十先令，俾合港幣約爲五百零五元，裝船期在三月份，港紙商仍有數十噸訂入。日本黃板紙訂價所以提高，主要是因三月份由日本輸港紙張運費提高影響所致。

同一消息來源說，四月份裝船的日本雙麥三六乘三九吋白玻璃紙，訂價續將比本月份再提高半先令，即新價每令C.I.F.香港爲七十三先令；近日港紙商對新盤均無興趣落單。

昨天此間紙張市況仍屬平定，僅本地用家續扯購黃板紙十餘噸，E麥八至十六號貨每噸成五百四十元，日本五十八磅白廣告紙成五十令，每令以三十九元成交，英國三六乘三九吋白玻璃紙每令以六十六元成約五十令，日本六十格頭道林紙成出數十令，每磅成六毫四仙。

## 出口商拆家齊吸 菜乾後市看好 昨天銷出百五十件

【本報訊】本週來本地拆家及出口客，紛紛採購內地菜乾，商人對後市看好。

昨天，內地菜乾暢銷一百五十件，全部爲本地商人所購。本星期以來的四天中，內地菜乾約共成交四百五十件，其中約有一百五十件爲是莊及其他出口莊所購。本週來成交的貨品中，「第一」牌及「雙燕」牌貨佔絕大部分。經近日本地拆家及出口莊扯購後，目前一部分賣家手上的「第一」牌、「雙燕」牌及「彩旗」牌現貨已告沽盤。

近日，內地菜乾的價格如下：「第一」牌每擔二百三十元，「彩旗」牌及「雙燕」牌每擔二百一十元，「火車」牌及「雙菊」牌每擔一百九十元，「飛馬」牌每擔一百八十元。

## 經濟新聞

### 乾果雜貨市靜

因本地商人及出口客的需求仍多，一般人對內地菜乾的後市看好。

其他乾果雜貨，昨天略有成交，冬菇出一二十件，其中梧州乙級香信每擔一千一百六十元，梧州丙級香信每擔一千一百元，湖北多菇每擔九百四十元，江西丁級香信每擔七百五十元，叠裝圓肉每擔二百六十五元，長沙黃粉每擔二百一十元，帆船牌金菜每擔一百四十元。

### 各路豆子挨軟

豆子方面，一般貨品市慢，東北綠豆出口客昨天購去數十包，每擔三十七元八毫。過去兩天中仰光周豆約有五十噸成交，價二百五，本週來大部分是新期貨，今年春節前市價以來，仰光周豆的市價不斷下降，昨日成每擔三十七元，本週初每擔三十八元五毫，春節開市時每擔五十一元。據悉，港市仰光周豆價格所以下降，是受來途價格不斷報低的影響。

去年出產的寧波蠶豆，近日成交數十包，每擔四十二元。

內地「白雲老人」牌麥片，昨天沽出一百餘包，每包（一二磅）三十一元。

### 比匯改低

【本報訊】比利時匯銀行賣價昨改低，每百港元比前多兌一比利時法郎，即由每百港元兌八六六五比利時法郎改爲八八六六比利時法郎。

## 進口消費貨品 日本徵溢利稅 港信用證開日無大增減

【法新社東京十日電】日本通產省已決定擴大特別稅範圍，即從進口消費貨品徵收溢利稅百分之十。在進口消費貨品特稅中，一年所得將可獲超過十萬美元。

【本報訊】據銀行消息：近來日本線的進口押匯業務雖然未見很活躍，但也尚屬平穩；不過經銀行開去日本的信用證，其中訂購熱天貨還未很湧著。

據一些做日本線生意不少的銀行人士透露，近數週來接做對日本的進口押匯生意無大增減。港商經銀行開往日本的信用證，依然是用於訂購經常性的廠用原料和雜貨較多，其中與衣服用的白紡仍陸續有些，每宗價值數千鎊左右；其中式花綢等也有些。另外膠布、人造絲織品及洋雜之類也不少。還有各種海味雜貨，也續有訂購，部份轉銷南洋地區。至於熱天銷售的各式花綢、花布及游泳衣等季節性貨品則未見很大宗，有的也只是少量進貨，每宗價值不過一千數百鎊。對日本的出口貨，近來依然以廢鐵較大宗。

## 大盤價續降低 食米成八千包

【本報訊】食米大盤買賣回增，昨正式開盤成出約近八千包。價格繼續趨低，其中米碎每擔比前成低三、五毫，大米價亦順。內地米每擔成價：多占三十六元八毫，銀占三十五元五毫，齊眉五十六元，新興白米三十二元七毫。

成價：泰米和越南米每擔二十六元五毫，香白線蕾碌二十七元，香白碌占三十五元四毫，上庄長士白米四十九元三毫，宙武……

## 買家集中熱門股 黃埔船塢再漲 置地匯豐依然不振

【本報訊】昨天買家的興趣頗集中船塢股及公用股中之電話、九龍倉，另外匯豐銀行、樹膠股和紗廠股亦屬熱門，全日股市成交總值達六百萬元。

黃埔船塢繼續飛漲，昨收市再起至九四元五，比諸上週收市價已起了十六元。電話也起得較顯著，昨天尾盤比前天尾盤高了一元，此外會德豐紡織與聯合樹膠也先後拔挺；但牛奶公司、置地及匯豐銀行等則相繼回降。

股價上升的：黃埔船塢初成九十元，後接連成高至九四元五，比前日收市再高五元五，先後成交四千四百份；電話暢成三二八二〇份，閉市成三七元，收市成高至三八元二五；會德豐紡織由十元一起至十元五，收市十元四，先後成交五四五〇〇份；南洋紗廠成九千五百份，……

由十五元五進至十五元六……聯合樹膠成八萬二千……[illegible]

## 蝦米元貝轉暢 鮑魚魚翅回淡

【本報訊】海味商說，蝦米、元貝等市情轉暢，鮑魚、魚翅回淡，市價下降。

最近蝦米、元貝、魷魚等交投轉暢，其中元貝等市價隨着回漲。但鮑魚、魚翅、海參等銷售則呆，市價回跌了一些，其中三十頭裝鮑魚只售每擔二千一百元左右，其餘亦稍回順。

據海味商說，蝦米、元貝、魷魚等市情轉佳，主要是因爲天時關係。最近天氣漸轉溫暖，人們愛吃清爽的食品，這些東西比較適口，故銷路轉增。另一原因是經營元貝生意的「家園」不多，來貨又未能增加，故市價回漲。鮑魚、魚翅等市情恰巧相反，因爲春茗過後，酒樓的酒席生意回淡，而日前市價上升過急，加以天氣轉暖，銷路轉淡，日本鮑魚又豐收，故市價隨之下降。

最近新加坡和金山莊商仍吸購海味，故海味外銷生意尚能保持一定數量，但貨類不像日前之廣泛，故有一部分貨物外銷轉淡。

## 外客各扯一批 漂粉精硫磺粉

【本報訊】工業原料市場昨天有外客落場活動，市交投略增。漂粉精以每桶六十八元的價格成出六十多桶。西德硫磺粉以每擔二十六元成交……本港出品……每磅一元三毫半……[illegible]

## 大丸在港開設分店 日通產省發許可證
### 資本二百萬元日方佔五成五 總公司將派廿二人來港管理

【東京十日航訊】此間一家報紙報道「大丸百貨公司」在香港設立分店一事時說，日本百貨店向東南亞地區「發展」，這是第一次，此舉「對推銷日貨將有大貢獻」，它已爲日本各界注視，因爲它是「向外發展的試金石」。

報紙報道說，總公司設在大阪的大丸百貨公司已獲得日本通產省發給許可證，准它在香港設立分店，日本大藏省也將給予批准書，它並已和香港當局進行交涉。

報道說，大丸香港分店資金爲港幣二百萬元，日方佔百分之五十五，中國商人佔百分之四十五。將來它使用的店舖，是中國商人投資興建的十八層高級公寓的底下三層，面積共八千二百五十平方公尺。大丸百貨公司分店即預計大廈八月落成後，可開幕。

報道說，大丸百貨公司已決定派遣六名高級職員和十六名左右的一般職員到香港擔任分店的經營管理。該公司負責人說，大丸在香港的分店暫稱爲「香港大丸百貨商店」，並將在當地招僱三百名左右售貨員。「該公司希望在供銷陳列的商品中，日本高級商品佔半數以上。」

## 開齋節臨近 印尼扯購仍弱 經星轉銷去貨量亦冷落

【本報訊】印尼解禁節（開齋節）臨近，印尼商直接向港買貨固然少，經由新加坡轉銷往印尼市場的貨物，依然冷落。

據辦莊消息，每年印尼解禁節前，例有頗多貨物經由新加坡轉銷印尼市場，因爲一些批匯較少的物品，勢須透過新加坡，利用印尼對新加坡貿易的三七外匯辦法轉運入印尼市場。今年印尼批匯極少，對日用雜貨更停止批匯，早些時一般貿易商以爲臨近印尼解禁節，透過新加坡關係而向港買貨會增加，可是，事實出乎一般貿易商意外，現在印尼解禁節（本月廿九日）已臨近，但貨物經由新加坡轉銷依然很少，目前只有小量化粧品、工業用料及貨價衣着等銷去，過去銷去大宗的布疋、電池、針織品等去銷停頓。目前新加坡市場上印尼三七外匯證供應量雖不多，但轉讓價格亦不高，貨物經新加坡轉去雜項成本比去年同期還低廉一些，只是自從印尼政府實行限制措施後，貨物到了印尼後既缺乏銷路，更難獲利。

## 泰國入口貨新稅率表（四）

**第九節：咖啡、茶、瑪德茶、香料**

九〇一項：咖啡，包括已蒸製或未煮或咖啡末，百分之廿或每公斤二銖六十五丁。

九〇二項：茶，百分之五十五，每公斤十一銖。

九〇三項：瑪德茶，百分之五十五，每公斤十一銖。

九〇四項：胡椒及椒類製品，甲、粉狀者，百分廿二，每公斤三銖三十丁，乙、非粉者狀，百分之廿二或每公斤二銖廿丁。

九〇五項：凡尼拉香精，百分之廿二或每公斤十三銖廿丁。

**第十節：米麥**

一〇〇一項：麥，每公斤二銖廿丁。

一〇〇六項：粘米、糯米、米碎包括粟，每公斤二銖廿丁。

**第十一節：米麥製品**

一一〇五項：用馬鈴薯製成之薄片、粉、粗粉，百分之三十。

一一〇六項：用薯丸、樹薯、卅號根沙絲頭，或用七〇六項之各種植物根或植物頭製成之粉、粗粉，百分之三十。

一一〇七項：炒或未炒之米乾，每公斤二．二銖。

一一〇八項：澱粉，乃因努靈粉，百分之三七．五或每公斤二．二〇銖。

一一〇九項：黏粉漿、黏粉粒，百分之二七．五或每公斤二．二銖。

**第十二節：有油質之植物或果子、米、植物籽及其他果子，用於製藥或工業原料、稻草、乾草。**

附註：㊀第一二〇一項：意指包括花生、黃豆、菜籽、有油質之罌果籽、罌粟籽、椰乾，但不包括第八〇一之椰子，或第七節或第廿節之「日谷」果。㊁甲、下列兩條規定，第一二〇二項，意指包括核、草籽、其他藍類植物籽、茶籽、菜籽、野生種籽、能結實之果籽，用以飼萎牲畜之豆類，及羽扇豆，乙、第一二〇三項，意不指包括第七〇五、一二〇二、一二〇七項，及第九節及第十節中之任何一項。㊂第一二〇七項，意指包括「明力」樹或金不換樹、琉璃苣樹、莓索樹、所有萍類、蕃樹、𧄍樹、色樹及汪磬樹之果實或樹的部份，但第一二〇七項中，意不包括：甲、第一二〇一項中之有油質之植物籽或果實；乙、第卅節中所列之醫藥；丙、第卅三節中所列之香水或化裝品；丁、殺菌藥、殺蟲藥、殺黴菌藥殺植物菌藥或第三八一一項中所列相仿之物品。

一二〇一項：有油質之植物籽或果實包括果實或種籽或已剖開。甲、椰乾，每公斤一銖。乙、其他：㊀可以服食，百分之五十五，或每公斤一三．二銖。㊁其他，百分之二七．五。

一二〇二項：有油質之植物籽或果實，粮幼或粗或未將脂肪取出，不包括用以製造芥末之白菜末。甲、可以服食，百分之五十或每公斤一三．二銖。乙、其他，百分之二七．五。

一二〇三項：菜籽、花、花的部份，包括果實及用以作種籽之植物莖。甲、種植以服食，作爲獸糧用、製藥或作工業用途之種類，包括海關之選長對其數量滿意，蘇植物，不必納稅。乙、其他百份之二七．五。

一二〇四項：甜菜頭，成個或切成片，鮮、乾或製成粉，包括蔗，徵百分之二七．五。

一二〇五項：菊苣根，鮮、乾，成根或切成段，但尚未炒，百分之二七．五。

一二〇六項：蛇麻草花，蛇麻草膠粉，百分之二七．五。

一二〇七項：花及花之部份，包括種籽及果實，其大部份用以製造香料、藥、殺蟲藥、殺黴菌藥或類似者，鮮、乾、成柔切成段、敲破、輾或製粉。甲、派勒喃不必納稅。乙、人參百分之二七．五或每廿〇．一一銖。丙、花、花的部份，包括種籽及用以製成醫藥之果實。㊀粉末每公斤三．三銖。㊁非粉末每公斤二．二〇銖。丁、其他百分之二七．五。

一二〇八項：刺槐樹豆，鮮或乾，不論敲破或輾碎與否，但應不多過所規定數量，果實肉及用其他蔬菜製品，大部份用以服食，及沒有列在其他各項中。甲、西瓜貝，百分之六六，或每公斤三三銖。乙、其他百分之二七．五。

一二〇九項：切碎但未製成爲其他物品之稻草或粗糠，百分之二．五。

一二一〇項：用作飼料之花植物，如芒果樹、植物根、乾草、蘆朱草等，非用作爲飼料之花植物，豆類及種植專作飼料之花植物，百分之二七．五。

利舞台 普慶 今天日夜聯映
神話愛情歌舞巨片
戲劇性娛樂性高於一切！文是文武是武國片罕見！
千錘百煉 皇皇鉅鑄 寸寸膠片 心血結晶
預售各天座劵
夏夢 傅奇
姜明 童毅 林燕 唐士可 孫芷君 石磊 梁衛 丁川 朱莉 聯合主演
夏夢演二角 偏遇二包公 大鬧公堂·真假難分
碧波仙侶
在天願作比翼鳥！在地願爲連理枝！
仙凡戀愛 蕩氣迴腸 奇幻變化 引人入勝
舞獅舞龍舞劍舞寶 水戰火戰陸戰空戰
優待學生 廉收票價 樓上二元 後座半元
編劇 周然　導演 黃域
長城電影製片有限公司
長城公司公開徵求影友千位
憑「碧波仙侶」票根向兩院票房索取影友登記表一份填妥後寄交本公司凡爲影友可享受本公司主辦之一切聯歡節目及各項優待辦法先到先得額滿爲止。

尚有戲院廣告刊在第八版內

中央 香港 真光 光明 龍城 華樂 金星 皇宮
八院齊滿 空前盛舉
粵語歌唱鑼鼓趣情巨片
信誼公司偉大巨獻
鄧碧雲 羅劍郎 鳳凰女 靚次伯 半日安 黃鶴聲（聯演）
珠璣導演

藍袍惹桂香
藍袍惹來千重恨·恩恩怨怨化煙雲·

今晚八院 滿瀉
新光公司鑼鼓哀歌古裝唱做動人巨片
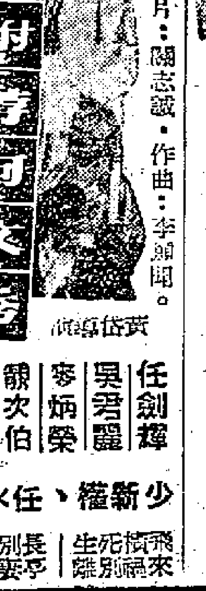
附薦何文秀
製片：關志誠·作曲：李願聞。
黃岱導演
任劍輝 吳君麗 麥炳榮 靚次伯 麥先聲
少新權、任冰兒
飛來橫禍 生死別離 長亭別 一字一淚

國泰 快樂
鐵定明天獻映
蘇聯出品 衛國戰爭巨片
獲國際電影節大金質獎章。在世界各國上映均獲好評。
「靜靜的頓河」作者 蕭洛霍夫名著改編
出死入生
和平生活 恩恩愛愛 侵略戰爭 毀人幸福
鐵臂巨人 衝越封鎖線 戰地英雄 三過鬼門關
預售各天門票
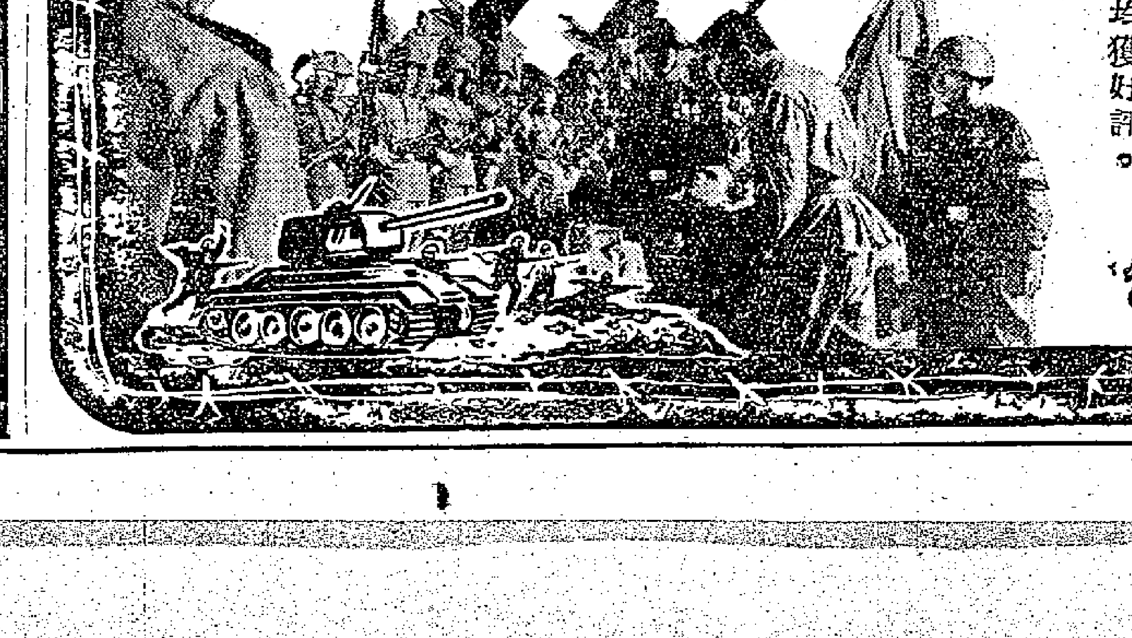
南方發行

麗都 仙樂 今天續映
天作之合
新華出品恐怖偵探巨片
穆虹 羅維 林靜 張意虹 陳又新 主演
童月娟 監製　屠光啓 導演

紅樓魔影
美人出浴 曲線畢露 佈下殺機 謀財害命
國泰公司發行

新華 豪華 九龍 香港 連日滿座 今天請早
成報影評說：……
美高梅王牌 全部實景 緊張驚險 動人巨片
羅拔史德 桃樂菲瑪朗 佐治山打士 愛門奧勃朗 四大紅星主演
驚險重重
THE LAST VOYAGE
片上中文字幕 絢爛彩色 壯麗場面
新華早場十二點三 深宮綺夢

都城 東樂 PRINCESS METROPOLE
昨滿 今天請早
電懋公司出品 文藝巨片
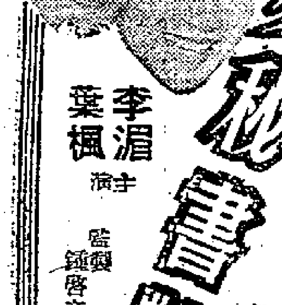
女秘書艷史
李湄 葉楓 主演
鍾啓文 監製　易文 編導
辦公室風情如畫 寫字間五光十色

# 貨運菲附加費 暫時延期執行

【本報訊】據航商消息，由香港運往馬尼拉的貨物，原定由四月一日起每噸徵收附加費十二港元，現在此事已告延擱。

延擱的原因是，菲律賓財政部長艾售納已提出保證，在六月底之前提高海關和港口的工作效能。他答應簡化海關的驗貨手續，使貨物能較快放行，並由關稅局統一管貨倉，以代替各自把貨物放在保稅貨倉內的辦法。

因此，香港—菲律賓貨運公會同意，暫時延擱徵收貨運附加費，希望當地港口的卸貨速度逐步提高，使船隻不致因停留過久而增加開支。

## 兩輪 今去 非洲 載出貨六百噸

【本報訊】渣華郵船公司屬下的「士打萬達民」輪，今天開往南非及南美。據悉，該輪約有四百噸貨物運往南非，僅有數噸貨物運往南美。

該公司屬下的「芝本鑾」輪，今天開往東非，據悉僅有大約二百噸貨物運出。該輪運出的貨物中，有棉織品、人造絲織品、電筒、爆竹、玩具等。

## 三千噸貨 今運美洲

【本報訊】東來公司代理的輪船，今天有兩艘開往美洲，共運出貨物約二千噸。

「羽黑山丸」今天開往舊金山、洛杉磯、紐約、費城及路易克，約有工業製品一千噸運出。

「明城丸」今天開赴溫哥華、朗菲路及南美，運出的貨物約一千噸，其中運往溫哥華的工業製品及土產約佔五百噸。該輪運往南美的貨物，較大宗的為棉織品、塑膠花及塑膠玩具。

【又訊】美國輪船公司屬下的「澤鋒」輪，今天開往釜山及美國，運往釜山有雜貨四十噸，運往美國的貨物約八百噸，其中棉織品及塑膠花佔數量較多。

## 膠胎十噸 昨運海防

【本報訊】東來公司代理的「三昌丸」，昨天開往海防，有膠胎十噸運出。

## 達林由美到 來小麥糖菜

【本報訊】太古公司代理之「達林」貨輪，已於昨日下午四時由美國抵港，停泊於A字十六號泡起貨。她這次來貨七百噸，其中小麥佔五百噸，餘為糖菜、雜貨。

又，萬國海運公司代理之日輪「山若丸」，原定今（十一）日由日本、馬尼拉抵港，現改遲於十三日入口，則往美國東岸的日期，則改為十五日。開港前現已預訂艙位千餘噸。

## 飛機時刻

（表內時刻，僅供參考。讀者如需知道有無臨時變更，最好查問有關公司一聲）

### 今日到港班機

日航：東京來，上午六時五十分到；東京、台北來，下午六時到。泛美：美國、東京來，下午四時零五分到；曼谷來，下午四時四十五分到。菲航：馬尼拉來，下午三時十五分到。國泰：新加坡、曼谷來，下午三時四十分到；台北來，下午二時三十分到；古晉、拉賓安來，下午四時到。昌興：溫哥華、東京來，下午三時四十五分到。快達：東京來，下午五時卅分到。法航：西貢來，下午十二時四十分到。

### 今日離港班機

日航：往曼谷、新加坡，開上午八時；往東京，開上午九時卅分。泛美：往東京，開一時卅分；往曼谷，開下午九時卅分。國泰：往金邊，開下午四時四十五分；往曼谷、加爾各答，開下午三時零五分；往台北，開上午九時卅分；往東京，開下午四時廿分。菲航：往馬尼拉，開下午四時。民航：往台北、沖繩、東京，開上午九時。英國海外：往東京、倫敦，開上午十一時。快達：往馬尼拉、悉尼，開下午六時十五分。法航：往東京，開下午一時卅分。

## 金邊牲口雜貨 前運到近千噸

【本報訊】金邊牲口及雜貨一批，前天到港。順昌公司屬下的「大中山」輪，前天從金邊抵港，運來貨物八千二百三十二件，共重九百八十四噸。這些貨物中，有生豬五百五十頭、黃牛三十五頭、水牛二百八十六頭、花生一百包、酸子二十五件、魚乾四十五件、鹹牛皮二十五件、紅豆一百包、棉籽餅二百五十件、花生餅三百件、紅粟米二千五百包。

## 鄱陽開上海 航期改今天

【本報訊】太古公司屬下之「壁寧」輪，已於八日開往黃埔、新加坡、印尼，在港沒有接貨出口。但據說她將從黃埔載出水泥逾千噸往新加坡。

該公司屬下之「鄱陽」輪，改遲於今（十一）日開往上海、天津、青島，早上仍在B字十二號泡落貨。她這次載出貨物約有七百噸，其中有一百噸是轉口的加拿大鋁。

## 辰春丸與瑞穗丸 今載到日貨千噸 水泥食糖雜貨佔數最多

【本報訊】巴拉多船務公司屬下的「辰春丸」，將於今日由日本抵港，明日開往新加坡、孟買。「辰春丸」今天將載來三百五十噸貨物，內有一部分食糖，另有一部分雜貨。

該公司屬下的另一艘「瑞穗丸」，亦將於今日由日本抵港，明日開往新加坡、曉嗹、科倫坡。「瑞穗丸」此次將由日本載來七百噸貨物，內有水泥五百噸，其餘二百噸是雜貨。

該公司屬下的另一艘「椰加遜丸」，已於昨日由日本抵港，並於昨日開往新加坡、印尼。「椰加遜丸」昨日由日本載來三百噸貨物，內有二百噸食糖，另一百噸是雜貨。

昨今兩日接連有數艘船隻從日本抵港，只是上述三輪便共載來一千三百五十噸貨物，其中水泥佔數最多，食糖也有數百噸居次位，此外，有布疋等貨。據航商說，最近由日本來港的船隻頗密，各輪載貨多能保持一定水平，故最近來港日貨回增。

## 湖南今晚到 來貨七百噸

【本報訊】太古公司屬下之「湖南」輪，定今晚十時由天津、青島抵港，她這次有七百噸貨運來，明早開始在B字五號泡起卸。該輪將於本月十三日，轉開往新加坡、印尼。

該公司之新輪「廣西」號，現正在太古船塢內加緊作內部裝置，約於本月二十日可出塢試車。她定於本月廿四日首次開航往西澳洲港口。

## 金馬來駛來 定期本月二十日到 載有澳洲貨千五噸

【本報訊】鐵行公司代理之「金馬來」貨輪，定本月二十日由澳洲經日本抵港，到時將停泊於九龍倉橋起貨。該輪這次載來澳洲貨有一千五百五十八噸，其中包括小麥一千四百一十五噸，五金七十三噸，和麵粉一千一百包。該輪定於本月廿一日由港直航往澳洲。鐵行公司現已開始接貨。

## 澳麵粉萬包 西吐士今到

【本報訊】天祥洋行屬下的「西吐士」輪，將提早於十一日由澳洲抵港，十二日開往日本。「西吐士」輪由澳洲載來八百餘噸貨物，內有萬餘包麵粉，千箱生果，此外，還有一部分凍肉、罐頭伙食和皮革等。

## 火・車・時・刻・表

| 九龍開 | 到羅湖 | 羅湖開 | 到九龍 |
|---|---|---|---|
| 上午6時37分 | 7時39分 | 上午6時32分 | 7時43分 |
| 7時44分 | 8時49分 | 7時18分 | 8時23分 |
| 9時09分 | 10時14分 | 7時57分 | 8時53分 |
| 10時20分 | 11時22分 | 9時05分 | 10時04分 |
| 11時39分 | 下午12時43分 | 10時32分 | 11時29分 |
| 下午12時42分 | 1時45分 | 11時35分 | 下午12時31分 |
| 2時15分 | 3時16分 | 下午1時03分 | 2時02分 |
| 4時13分 | 5時14分 | 2時23分 | 3時23分 |
| 5時30分 | 6時31分 | 4時21分 | 5時20分 |
| 6時48分 | 7時49分 | 5時38分 | 6時38分 |
| 8時15分 | 9時16分 | 6時58分 | 7時56分 |
| 10時 | 10時59分 | 8時23分 | 9時23分 |
| 深圳開 | 到廣州 | 廣州開 | 到深圳 |
| 上午11時25分 | 下午1時42分 | 上午7時10分 | 上午9時23分 |
| 下午1時13分 | 下午4時09分 | 上午7時55分 | 上午10時51分 |
| 下午4時05分 | 下午8時35分 | 上午9時40分 | 下午2時13分 |

## 入口船期預告

| 船 | 名 | 開來港口 | 月日 | 公司 |
|---|---|---|---|---|
| 光和 | KWANG HO | 高雄 | 3月13 | 大信 |
| 大美士 | TAMESIS | 菲律賓 | 3月13 | 多利順 |
| 銀陽丸 | GINYO MARU | 日本 | 3月13 | 天祥 |
| 瑪嘉烈萊克 | MAGARET LYKES | 美國 | 3月13 | 總統 |
| 古洲航 | OLD COLONY MARINER | 舊金山 | 3月13 | 美輪 |
| 安藝丸 | AKI MARU | 日本 | 3月13 | 洛士利 |
| 山若丸 | YAMAKAWA MARU | 日本 | 3月13 | 萬國 |
| 協優丸 | KYOYU MARU | 日本 | 3月13 | 洛士利 |
| 飛鷹 | FLYING EAGLE | 美國歐洲新加坡 | 3月13 | 和捷 |
| 比律脫 | BOLESLAW BIERUT | 歐洲海防 | 3月13 | 華夏 |
| 海安 | HAI AN | 高雄 | 3月13 | 大信 |
| 恆信 | JUNO | 馬尼拉 | 3月13 | 澳洲 |
| 中孚 | CHUNG FU | 高雄 | 3月13 | 遠東 |
| 東海丸 | TOKAI MARU | 日本 | 3月13 | 東方 |
| 重慶 | CHUNGKING | 門司 | 3月14 | 太古 |
| 芬西 | FERNSIDE | 紐約洛杉磯 | 3月14 | 多利順 |
| 華達 | VARDA | 菲律賓 | 3月14 | 美邦 |
| 柯馬拉 | ORMARA | 孟買新加坡 | 3月14 | 鐵行 |
| 亞夫 | HERVAR | 山打根 | 3月14 | 多利順 |
| 愛利 | ARIANA | 日本 | 3月14 | 新興行 |
| 美國郵 | AMERICAN MAIL | 美國日本 | 3月14 | 福來 |
| 華星 | STAR BELLATRIX | 日本 | 3月14 | 福來 |
| 高麗 | KOREA | 歐洲新加坡 | 3月14 | 寶隆 |
| 華新 | PRODUCE | 曼谷 | 3月14 | 順昌 |
| 保都 | PRONTO | 日本 | 3月14 | 寶隆 |
| 永恆 | EVERLIFE | 天津秦皇島 | 3月14 | 華夏 |
| 平洋丸 | HEIYO MARU | 波斯灣新加坡 | 3月15 | 天祥 |
| 國孚 | KUO FU | 高雄 | 3月15 | 遠東 |
| 美中美 | MICHAEL JEBSEN | 曼谷 | 3月15 | 振盛行 |
| 丹莫多加士 | DEMODOCUS | 上海 | 3月15 | 太古 |
| 大利華 | PROSPER | 曉嗹 | 3月15 | 振盛行 |
| 曼谷丸 | BANGKOK MARU | 新加坡 | 3月15 | 東方 |
| 利士馬士基 | KIRSTEN MAERSK | 波斯灣印度 | 3月15 | 捷成 |
| 北佐諾士 | PATROCLUS | 英國新加坡 | 3月15 | 太古 |
| 春光丸 | SHUNKO MARU | 日本 | 3月15 | 太平 |
| 加律 | GAROET | 日本 | 3月15 | 渣華 |
| 嘉錫 | KARSIK | 東非 | 3月16 | 渣華 |
| 印度郵 | INDIA MAIL | 菲律賓 | 3月16 | 福來 |
| 澳加馬士基 | OLGA MAERSK | 美國馬尼拉 | 3月16 | 捷成 |
| 霧鋒 | PIONEER MIST | 紐約 | 3月16 | 美輪 |
| 芝擯連加 | TJITJALENGKA | 南非南美 | 3月17 | 渣華 |
| 士打馬力加 | STRAAT MALAKKA | 印尼 | 3月17 | 渣華 |
| 天星 | STAR ALCYONE | 喀剌嗤孟買新加坡 | 3月17 | 福來 |
| 愛比利亞 | IBERIA | 舊金山日本 | 3月17 | 鐵行 |
| 東星 | EASTERN STAR | 日本 | 3月17 | 渣甸 |
| 高定丸 | KOTEI MARU | 菲律賓 | 3月17 | 美邦 |
| 寶康 | PO HANG | 沖繩釜山日本 | 3月18 | 福來 |
| 丹碧些亞 | DENBIGHSHIRE | 日本 | 3月18 | 渣甸 |
| 德薩斯 | TEXAS | 美國馬尼拉 | 3月18 | 渣甸 |
| 蘇高達 | SOCOTRA | 英國新加坡 | 3月18 | 鐵行 |
| 娜斯馬士基 | LARS MAERSK | 波斯灣印度 | 3月18 | 捷成 |
| 益成 | ESSEN | 歐洲新加坡 | 3月18 | 捷成 |
| 菊光丸 | KIKUKO MARU | 日本 | 3月18 | 東方 |
| 尼華達丸 | NEVADA MARU | 日本 | 3月19 | 太平 |
| 福州 | FOOCHOW | 神戶上海 | 3月19 | 太古 |
| 多倫達 | TURANDOT | 日本 | 3月19 | 多利順 |
| 樂生 | LOK SANG | 新加坡 | 3月19 | 渣甸 |
| 東后 | EASTERN QUEEN | 澳洲 | 3月19 | 渣甸 |
| 寶樹雲 | BOISSEVAIN | 南非南美新加坡 | 3月19 | 渣華 |
| 芝萬宜 | TJIWANGI | 印尼新加坡 | 3月19 | 渣華 |
| 岳州 | YOCHOW | 印尼曼谷 | 3月20 | 太古 |
| 太原 | TAIYUAN | 澳洲馬尼拉 | 3月20 | 太古 |
| 沙丹拿 | SIRDHANA | 加爾各答新加坡 | 3月20 | 鐵行 |
| 青雲丸 | SEIUN MARU | 日本 | 3月20 | 洛士利 |
| 金馬來 | KARMALA | 澳洲日本 | 3月20 | 鐵行 |
| 佐渡丸 | SADO MARU | 日本 | 3月20 | 洛士利 |
| 可達馬士基 | HERTA MAERSK | 波斯灣印度 | 3月20 | 捷成 |
| 太平 | TAI PING | 紐約舊金山 | 3月20 | 多利順 |
| 高棉 | CAMBODGE | 馬賽 | 3月21 | 法郵 |
| 海利 | HAI LEE | 新加坡 | 3月21 | 多利順 |
| 名古屋丸 | NAGOYA MARU | 日本 | 3月21 | 巴拉多 |
| 寶根華利 | BOUGAINVILLE | 美國馬尼拉 | 3月21 | 銀行 |
| 亞那地馬士基 | AGNETE MAERSK | 日本 | 3月21 | 捷成 |
| 文農 | MEMNON | 英國新加坡 | 3月21 | 太古 |
| 三巴士 | SAMBAS | 金邊 | 3月21 | 渣華 |
| 海興 | HAI HING | 日本 | 3月22 | 多利順 |
| 芝錦碧 | TJIKAMPEK | 日本 | 3月22 | 渣華 |
| 利華賓 | RIVERBANK | 日本 | 3月22 | 銀行 |
| 百億士泰 | BAYERNSTEIN | 日本 | 3月22 | 捷成 |
| 華列達 | VALETTA | 美國 | 3月22 | 多利順 |
| 和光丸 | WAKO MARU | 日本 | 3月22 | 東方 |
| 赤城丸 | AKAGI MARU | 日本 | 3月22 | 天祥 |
| 漢陽 | HANYANG | 神戶 | 3月22 | 太古 |
| 亞路士 | AROS | 日本 | 3月23 | 天祥 |
| 聖山丸 | SEIZAN MARU | 馬尼拉 | 3月23 | 太平 |
| 邦山丸 | HOZAN MARU | 馬尼拉 | 3月23 | 太平 |
| 鹿島丸 | KASHIMA MARU | 日本 | 3月23 | 天祥 |
| 忌連路芝 | GLENORCHY | 英國新加坡 | 3月23 | 渣甸 |
| | STAMATIOS EMBIRICOS | 美國馬尼拉 | 3月23 | 順昌 |
| 利華沙 | LIVENZA | 意大利 | 3月23 | 天祥 |
| 邊來路 | BENLOYAL | 英國新加坡 | 3月23 | 邊行 |
| 夏利陸 | HERMOD | 日本 | 3月23 | 多利順 |
| 威華能 | WAIWERANG | 曼谷 | 3月23 | 渣華 |
| 興立 | HENRIK | 山打根 | 3月24 | 多利順 |
| 威馬萊克 | VELMA LYKES | 美國 | 3月24 | 總統 |
| 泰萊總統 | PRES. TYLER | 美國 | 3月24 | 總統 |
| 阿拉斯加郵 | ALASKA MAIL | 菲律賓 | 3月24 | 福來 |
| 奧沙打 | OZARDA | 日本 | 3月24 | 鐵行 |
| 烈娜些亞 | RADNORSHIRE | 英國新加坡 | 3月24 | 渣甸 |
| | INTEGRITAS | 加拿大美國 | 3月24 | 巴拉多 |
| 暹羅怡美利 | LENEVERETT | 加爾各答新加坡 | 3月25 | 福來 |
| 溫標倫總統 | PRES. VAN BUREN | 美國 | 3月25 | 總統 |
| 兆星 | LAO | 日本 | 3月25 | 福來 |
| 印度怡美利 | REBEVERETT | 沖繩釜山日本 | 3月25 | 福來 |
| 奇鋒 | PIONEER MYTH | 紐約 | 3月25 | 美輪 |
| 馬士里 | MARCELI NOWOTKO | 歐洲 | 3月26 | 華夏 |
| 亞洲 | ASIA | 意大利 | 3月26 | 天祥 |
| 美露士 | MILOS | 澳洲 | 3月26 | 天祥 |
| 快富 | FRANKFURT | 歐洲新加坡 | 3月26 | 捷成 |
| 高麗熊 | KOREAN BEAR | 舊金山 | 3月27 | 美輪 |
| 尼吉 | NIJKERK | 歐洲新加坡 | 3月27 | 渣華 |
| 海多 | HALLDOR | 日本 | 3月27 | 多利順 |
| 日本怡美利 | DONEVERETT | 沖繩釜山日本 | 3月28 | 福來 |
| 快樂威利 | PLEASANTVILLE | 洛杉磯 | 3月28 | 多利順 |
| 馬芝安 | MACHAON | 英國星洲 | 3月29 | 太古 |
| 來利碧琪 | LLOYD BAKKE | 美國馬尼拉 | 3月29 | 鐵行 |
| 雅打總統 | PRES. ARTHUR | 美國日本 | 3月29 | 總統 |

## 出口船期預告

### 歐洲線

| 船 | 名 | 開往港口 | 月日 | 公司 |
|---|---|---|---|---|
| 天美士 | TAMESIS | 比荷西德挪威 | 3月14 | 多利順 |
| 沙班 | SABANG | 安特衛普鹿特丹漢堡奧斯陸 | 3月15 | 太平 |
| 加律 | GAROET | 安特衛普鹿特丹漢堡 | 3月16 | 渣華 |
| 丹莫多加士 | DEMODOCUS | 英國 | 3月17 | 太古 |
| 樂迅 | LOVCEN | 歐洲 | 3月17 | 華林 |
| 丹碧些亞 | DENBIGHSHIRE | 鹿特丹阿姆斯特丹漢堡 | 3月20 | 渣甸 |
| 愛比利亞 | IBERIA | 倫敦 | 3月20 | 鐵行 |
| 邊城奇 | BENVRACKIE | 倫敦鹿特丹漢堡 | 3月21 | 邊行 |
| 赤城丸 | AKAGI MARU | 亞斯本倫敦漢堡 | 3月23 | 天祥 |
| 百億士泰 | BAYERNSTEIN | 安特衛普鹿特丹漢堡 | 3月23 | 捷成 |
| 利華沙 | LIVENZA | 意大利 | 3月24 | 天祥 |
| 忌連芬士 | GLENEINLAS | 倫敦鹿特丹漢堡 | 3月24 | 渣甸 |
| 亞洲 | ASIA | 意大利 | 3月28 | 天祥 |
| 美利 | MALAIS | 倫敦漢堡鹿特丹 | 3月29 | 法郵 |
| 日本 | JAPAN | 安特衛普鹿特丹奧斯陸 | 3月29 | 太平 |
| 大安美 | DIOMED | 倫敦漢堡荷蘭 | 3月29 | 太古 |
| 雅打總統 | PRES. ARTHUR | 馬賽熱那亞 | 3月30 | 總統 |
| 多利斯 | DOLIUS | 利物浦 | 3月30 | 太古 |
| 高雲利城 | CITY OF COVENTRY | 倫敦漢堡鹿特丹 | 3月30 | 銀行 |
| 邊來路 | BENLOYAL | 利物浦鹿特丹漢堡 | 3月31 | 邊行 |
| 高棉 | CAMBODGE | 馬賽 | 4月3 | 法郵 |
| 古力治總統 | PRES. COOLIDGE | 馬賽熱那亞 | 4月3 | 總統 |
| 邊那雲 | BENAVON | 漢堡英國 | 4月6 | 邊行 |
| 攝津丸 | SETTSU MARU | 利物浦安特衛普漢堡 | 4月6 | 天祥 |
| 華利士泰 | WERRASTEIN | 安特衛普鹿特丹漢堡 | 4月6 | 捷成 |
| 北佐諾士 | PATROCLUS | 利物浦 | 4月7 | 太古 |
| 歌賦 | CORFU | 倫敦 | 4月8 | 鐵行 |
| 新吉 | ZAANKERK | 馬賽安特衛普鹿特丹 | 4月8 | 渣華 |
| 忌連那尼 | GLENARTNEY | 倫敦鹿特丹漢堡 | 4月9 | 渣甸 |
| 高麗 | KOREA | 安特衛普奧斯陸 | 4月10 | 寶隆 |
| 大賓 | THEBEN | 安特衛普鹿特丹漢堡奧斯陸 | 4月14 | 多利順 |
| 京都 | KYOTO | 安特衛普奧斯陸 | 4月15 | 太平 |
| 加士打吉 | GAASTERKERK | 安特衛普鹿特丹漢堡 | 4月16 | 渣華 |
| 馬芝安 | MACHAON | 利物浦 | 4月17 | 太古 |
| 邊羅文 | BENLOMOND | 倫敦鹿特丹漢堡 | 4月21 | 邊行 |
| 維多利亞 | VICTORIA | 意大利 | 4月27 | 天祥 |
| 喜馬拉雅 | HIMALAYA | 倫敦漢堡鹿特丹安特衛普 | 4月28 | 鐵行 |
| 文農 | MEMNON | 利物浦 | 4月29 | 太古 |

### 印・巴・中東線

| 船 | 名 | 開往港口 | 月日 | 公司 |
|---|---|---|---|---|
| 銀陽丸 | GINYO MARU | 科倫坡孟買喀剌嗤 | 3月13 | 天祥 |
| 天美士 | TAMESIS | 亞丁塞得港 | 3月14 | 多利順 |
| 沙班 | SABANG | 亞丁 | 3月15 | 太平 |
| 華星 | STAR BELLATRIX | 孟買喀剌嗤 | 3月15 | 福來 |
| 加律 | GAROET | 亞丁 | 3月16 | 渣華 |
| 東韻 | EASTERN MUSE | 加爾各答吉大港 | 3月16 | 渣甸 |
| 丹莫多加士 | DEMODOCUS | 亞丁 | 3月17 | 太古 |
| 澳加馬士基 | OLGA MAERSK | 蘇彝士 | 3月17 | 捷成 |
| 樂迅 | LOVCEN | 中近東 | 3月17 | 華林 |
| 丹碧些亞 | DENBIGHSHIRE | 亞丁 | 3月20 | 渣甸 |
| 愛比利亞 | IBERIA | 亞丁塞得港 | 3月20 | 鐵行 |
| 邊城奇 | BENVRACKIE | 亞丁 | 3月21 | 邊行 |
| 赤城丸 | AKAGI MARU | 亞丁塞得港 | 3月23 | 天祥 |
| 百億士泰 | BAYERNSTEIN | 科倫坡 | 3月23 | 捷成 |
| 利華沙 | LIVENZA | 亞丁塞得港 | 3月24 | 天祥 |
| 忌連芬士 | GLENFINLAS | 亞丁 | 3月24 | 渣甸 |
| 奧沙打 | OZARDA | 孟買 | 3月26 | 鐵行 |
| 兆星 | LAO | 孟買喀剌嗤 | 3月26 | 福來 |
| 海多 | HALLDOR | 加爾各答吉大港 | 3月28 | 多利順 |
| 亞洲 | ASIA | 科倫坡孟買喀剌嗤 | 3月28 | 天祥 |
| 日本 | JAPAN | 亞丁塞得港 | 3月29 | 太平 |
| 大安美 | DIOMED | 蘇彝士 | 3月29 | 太古 |
| 美利 | MALAIS | 蘇彝士 | 3月29 | 法郵 |
| 雅打總統 | PRES. ARTHUR | 科倫坡孟買喀剌嗤 | 3月30 | 總統 |
| 高雲利城 | CITY OF COVENTRY | 亞丁 | 3月30 | 銀行 |
| 多利斯 | DOLIUS | 亞丁 | 3月30 | 太古 |
| 日本怡美利 | DONEVERETT | 加爾各答吉大港 | 3月30 | 福來 |
| 邊來路 | BENLOYAL | 亞丁 | 3月31 | 邊行 |
| 東美 | EASTERN MAID | 加爾各答 | 4月3 | 渣甸 |
| 高棉 | CAMBODGE | 科倫坡孟買 | 4月3 | 法郵 |
| 古力治總統 | PRES. COOLIDGE | 科倫坡孟買喀剌嗤 | 4月3 | 總統 |
| 邊那雲 | BENAVON | 亞丁 | 4月6 | 邊行 |
| 攝津丸 | SETTSU MARU | 蘇彝士 | 4月6 | 天祥 |
| 馬尼拉丸 | MANILA MARU | 亞丁塞得港 | 4月6 | 天祥 |
| 華利士泰 | WERRASTEIN | 科倫坡 | 4月6 | 捷成 |
| 北佐諾士 | PATROCLUS | 亞丁 | 4月7 | 太古 |
| 歌賦 | CORFU | 科倫坡孟買亞丁 | 4月8 | 鐵行 |
| 漢堡丸 | HAMBURG MARU | 蘇彝士亞丁塞得港 | 4月8 | 東方 |
| 娜斯馬士基 | LARS MAERSK | 印度巴基斯坦 | 4月8 | 捷成 |
| 新吉 | ZAANKERK | 亞丁塞得港 | 4月8 | 渣華 |
| 菲島怡美利 | NOREVERETT | 加爾各答吉大港 | 4月10 | 福來 |
| 日產丸 | NISSAN MARU | 孟買喀剌嗤 | 4月10 | 巴拉多 |

### 東南亞線

| 船 | 名 | 開往港口 | 月日 | 公司 |
|---|---|---|---|---|
| 銀陽丸 | GINYO MARU | 新加坡 | 3月13 | 天祥 |
| 湖南 | HUNAN | 新加坡印尼 | 3月13 | 太古 |
| 漢士馬士基 | HANS MAERSK | 新加坡 | 3月13 | 捷成 |
| 曉生 | HEW SANG | 婆羅洲 | 3月13 | 渣甸 |
| 東海丸 | TOKAI MARU | 新加坡 | 3月14 | 東方 |
| 恆信 | JUNO | 婆羅乃 | 3月14 | 澳洲 |

（左接出口船期預告）

| 船 | 名 | 開往港口 | 月日 | 公司 |
|---|---|---|---|---|
| 大中山 | TAICHUNGSHAN | 西貢金邊 | 3月14 | 順昌 |
| 新寧 | SUNNING | 馬尼拉 | 3月14 | 集豐 |
| 天美士 | TAMESIS | 新加坡 | 3月14 | 多利順 |
| 華新 | PRODUCE | 曼谷 | 3月15 | 順昌 |
| 海威 | HYDRA | 曼谷 | 3月15 | 多利順 |
| 沙班 | SABANG | 馬尼拉 | 3月15 | 太平 |
| 達林 | DALHEM | 菲律賓 | 3月15 | 太古 |
| 美國郵 | AMERICAN MAIL | 印尼 | 3月15 | 福來 |
| 愛利 | ARIANA | 新加坡曉嗹 | 3月15 | 新興行 |
| 合生 | HOP SANG | 山打根 | 3月15 | 渣甸 |
| 達利 | DENNIS | 馬尼拉 | 3月16 | 澳洲 |
| 順光丸 | SHUNKO MARU | 曼谷 | 3月16 | 太平 |
| 東韻 | EASTERN MUSE | 曼谷新加坡曉嗹 | 3月16 | 渣甸 |
| 保都 | PRONTO | 新加坡 | 3月17 | 寶隆 |
| 樂迅 | LOVCEN | 新加坡 | 3月17 | 華林 |
| 澳加馬士基 | OLGA MAERSK | 曼谷 | 3月17 | 捷成 |
| 寶康 | POHANG | 曼谷 | 3月19 | 福來 |
| 亞夫 | HERVAR | 古晉山打根 | 3月19 | 多利順 |
| 芝擯連加 | TJITJALENGKA | 新加坡印尼 | 3月19 | 渣華 |
| 愛比利亞 | IBERINA | 新加坡 | 3月20 | 鐵行 |
| 丹碧些亞 | DENBIGHSHIRE | 新加坡曉嗹 | 3月20 | 渣甸 |
| 寶根華利 | BOUGAINVILLE | 新加坡曉嗹巴生 | 3月21 | 銀行 |
| 邊城奇 | BENVRACKIE | 新加坡 | 3月21 | 邊行 |
| 恆利 | AEOLUS | 馬尼拉 | 3月21 | 澳洲 |
| 福州 | FOOCHOW | 新加坡印尼 | 3月22 | 太古 |
| 海興 | HAI HING | 曼谷 | 3月23 | 多利順 |
| 三巴士 | SAMBAS | 金邊 | 3月23 | 渣華 |
| 百億士泰 | BAYERNSTEIN | 新加坡 | 3月23 | 捷成 |

### 汕頭・上海・天津線

| 船 | 名 | 開往港口 | 月日 | 公司 |
|---|---|---|---|---|
| 烈娜些亞 | RADNORSHIRE | 華北 | 3月26 | 渣甸 |
| 芝班拿士 | TJIPANAS | 上海 | 3月27 | 渣華 |
| 萬華威 | VAN WAERWIJCK | 上海 | 4月3 | 渣甸 |

### 基隆・釜山・日本港口線

| 船 | 名 | 開往港口 | 月日 | 公司 |
|---|---|---|---|---|
| 德拉哥那 | TRICOLOR | 釜山日本 | 3月13 | 多利順 |
| 四川 | SZECHUEN | 基隆 | 3月13 | 太古 |
| 德和 | TEH HU | 基隆釜山 | 3月14 | 德和 |
| 比律脫 | BOLESLAW BIERUT | 日本 | 3月14 | 華夏 |
| 古洲航 | OLD COLONY MARINER | 沖繩日本 | 3月14 | 美輪 |
| 海安 | HAI AN | 高雄 | 3月14 | 大信 |
| 飛鷹 | FLYING EAGLE | 基隆釜山日本 | 3月14 | 和捷 |
| 中孚 | CHUNG FU | 高雄 | 3月14 | 遠東 |
| 奧馬拉 | ORMARA | 日本 | 3月15 | 鐵行 |
| 光和 | KWANG HO | 高雄 | 3月15 | 大信 |
| 山若丸 | YAMAWAKA MARU | 日本 | 3月15 | 萬國 |
| 平洋丸 | HEIYO MARU | [illegible] | 3月15 | 天祥 |
| 芬西 | FERNSIDE | 日本 | 3月15 | 多利順 |
| 曼谷丸 | BANGKOK MARU | 日本 | 3月15 | 東方 |
| 華達 | VARDA | 日本 | 3月15 | 美邦 |
| 奉天 | FENGTIEN | 日本 | 3月15 | 太古 |
| 基士頓馬士基 | KIRSTEN MAERSK | 日本 | 3月16 | 捷成 |
| 印度郵 | INDIA MAIL | 日本 | 3月17 | 福來 |
| 天星 | STAR ALCYONE | 日本 | 3月18 | 福來 |

### 非洲線

| 船 | 名 | 開往港口 | 月日 | 公司 |
|---|---|---|---|---|
| 漢士馬士基 | HANS MAERSK | 南西非 | 3月13 | 捷成 |
| 東海丸 | TOKAI MARU | 西南非 | 3月14 | 東方 |
| 沙班 | SABANG | 卡薩布蘭卡 | 3月15 | 太平 |
| 加律 | GAROET | 卡薩布蘭卡 | 3月16 | 渣華 |
| 保都 | PRONTO | 南西非 | 3月17 | 寶隆 |
| 利華賓 | RIVERBANK | 非洲 | 3月22 | 銀行 |
| 和光丸 | WAKO MARU | 南非 | 3月23 | 東方 |
| 萬謙士吉 | VAN HEEMSKERCK | 西非 | 3月23 | 渣華 |
| 芝錦碧 | TJIKAMPEK | 南非 | 3月24 | 渣華 |
| 德班華 | TCHIBANGA | 南西非 | 3月29 | 順昌 |
| 瑞陽丸 | ZUIYO MARU | 東南非 | 3月31 | 洛士利 |

### 美洲線

| 船 | 名 | 開往港口 | 月日 | 公司 |
|---|---|---|---|---|
| 協優丸 | KYOYU MARU | 南美 | 3月14 | 洛士利 |
| 安藝丸 | AKI MARU | 美國東西岸 | 3月14 | 洛士利 |
| 古洲航 | OLD COLONY MARINER | 美國 | 3月14 | 美輪 |
| 山若丸 | YAMAWAKA MARU | 美國 | 3月15 | 萬國 |
| 芬西 | FERNSIDE | 南北美 | 3月15 | 多利順 |
| 華達 | VARDA | 加拿大美國 | 3月15 | 美邦 |
| 印度郵 | INDIA MAIL | 加拿大美國 | 3月17 | 福來 |
| 霧鋒 | PIONEER MIST | 美國 | 3月17 | 美輪 |
| 菊光丸 | KIKUKO MARU | 美國 | 3月18 | 東方 |
| 德薩斯 | TEXAS | 美國 | 3月18 | 渣甸 |
| 愛菲馬士基 | EFFIE MAERSK | 美國 | 3月18 | 捷成 |
| 尼華達丸 | NEVADA MARU | 美國 | 3月19 | 太平 |
| 高定丸 | KOTEI MARU | 美國 | 3月19 | 美邦 |
| 多倫達 | TURANDOT | 美國 | 3月20 | 多利順 |
| 佐渡丸 | SADO MARU | 美國 | 3月21 | 洛士利 |
| 青雲丸 | SEIUN MARU | 拉丁美洲 | 3月21 | 洛士利 |
| 和光丸 | WAKO MARU | 南美 | 3月23 | 東方 |
| 芝錦碧 | TJIKAMPEK | 南美 | 3月24 | 渣華 |
| 泰萊總統 | PRES. TYLER | 美國 | 3月25 | 總統 |

### 澳洲線

| 船 | 名 | 開往港口 | 月日 | 公司 |
|---|---|---|---|---|
| 重慶 | CHUNGKING | 澳洲 | 3月18 | 太古 |
| 東星 | EASTERN STAR | 澳洲 | 3月20 | 渣甸 |
| 金馬來 | KARMALA | 澳洲 | 3月21 | 鐵行 |
| 東后 | EASTERN QUEEN | 澳洲 | 3月22 | 渣甸 |
| 亞路士 | AROS | 澳洲 | 3月24 | 天祥 |
| 廣西 | KWANGSI | 澳洲 | 3月24 | 太古 |
| 太平 | TAIPING | 澳洲 | 3月31 | 太古 |

## 輪船停泊處

| 船 | 名 | 停泊地點 | 公司 |
|---|---|---|---|
| 順泰 | GREL ROSA(SHUN TAI) | 昂船洲 | 捷順 |
| 邊城奇 | BENVRACKIE | 九龍倉橋 | 邊行 |
| 安慶 | ANKING | 北角橋 | 太古 |
| 達林 | DALHEM | A16 | 太古 |
| 曉生 | HEW SANG | B21 | 渣甸 |
| 路賓塔頓 | REUBEN TIPTON | 九龍倉橋 | 總統 |
| 大順康 | TAI SEUN HONG | 油蔴地 | 順昌 |
| 昌永丸 | SHOEI MARU | 吐露港 | 振鴻 |

## 今日明日出入口船隻

### 今日入口船隻

| 船 | 名 | 開來港口 | 停泊地點 | 公司 |
|---|---|---|---|---|
| 熱海丸 | ATAMI MARU(上午八時) | 馬尼拉 | A11 | 天祥 |
| 忌連那尼 | GLENARTNEY(上午六時半) | 英國新加坡 | 太古橋 | 渣甸 |
| 辰春丸 | TATSUHARU MARU(上午) | 日本 | B10 | 巴拉多 |
| 四川 | SZECHUEN(上午九時) | 基隆 | 西環碼頭 | 太古 |
| 湖南 | HUNAN(下午十時) | 天津青島 | B5 | 太古 |
| 漢堡 | HAMBURG(上午六時) | 日本 | A4 | 捷成 |
| 瑞穗丸 | MIZUHO MARU(上午六時) | 日本 | B8 | 巴拉多 |
| 德和 | TEH HU(上午六時) | 釜山基隆 | 油蔴地 | 德和 |
| 西吐士 | CITOS(下午) | 澳洲 | A17 | 天祥 |
| 新寧 | SUNNING(晨早) | 馬尼拉 | 油蔴地 | 集豐 |
| 奉天 | FENGTIEN(上午十時) | 曼谷 | 太古塢 | 太古 |
| 龔統林 | KUNGSHOLM(上午六時) | 美國馬尼拉 | 九龍倉橋 | 太平 |

### 今日出口船隻

| 船 | 名 | 開往港口 | 停泊地點 | 公司 |
|---|---|---|---|---|
| 奧連打 | OLINDA(上午七時) | 新加坡加爾各答 | A16 | 鐵行 |
| 保高達 | BOGOTA(下午) | 馬尼拉歐洲 | A3 | 寶隆 |
| 紐育丸 | NEW YORK MARU(上午) | 新加坡近東 | A11 | 天祥 |
| 奇諾馬士基 | KNUD MAERSK(上午七時) | 曼谷印度巴基斯坦波斯灣 | B9 | 捷成 |
| 屋那 | OKHLA(下午) | 新加坡孟買喀剌嗤 | A14 | 鐵行 |
| 昆士威利 | QUEENSVILLE(下午) | 曼谷 | 九龍倉橋 | 多利順 |
| 鄱陽 | PO YANG(下午) | 上海天津青島 | B12 | 太古 |
| 羽黑山丸 | HAGUROSAN MARU(上午七時) | 舊金山洛杉磯紐約 | A5 | 東來 |
| 澤鋒 | PIONEER MOOR(上午九時) | 釜山紐約 | A1 | 美輪 |
| 明城丸 | MEIJYO MARU(上午二時) | 溫哥華 | A13 | 東來 |
| 第十一東西丸 | TOZAI MARU NO 11(下午) | 新加坡東非 | A12 | 東方 |
| 刁多 | TUDOR(上午六時) | 曼谷 | A10 | 多利順 |
| 海明 | HAI MENG(下午) | 曼谷 | B18 | 多利順 |
| 芝本鑾 | TJIPONDOK(下午) | 新加坡東非 | A6 | 渣華 |
| 依利沙伯碧琪 | ELISABETH BAKKE(下午) | 新加坡曉嗹巴生 | A9 | 鐵行 |
| 廣州 | CANTON(下午五時) | 新加坡倫敦 | 九龍倉橋 | 鐵行 |
| 美西美 | JACOB JEBSEN(下午) | 曼谷 | B19 | 振盛行 |
| 菲島怡美利 | NOREVERETT(下午) | 日本 | B7 | 福來 |
| 熱海丸 | ATAMI MARU(下午) | 日本 | A11 | 天祥 |
| 士打萬達民 | STRAAT VAN DIEMEN(下午) | 新加坡南非南美 | A2 | 渣華 |
| 君川丸 | KIMIKAWA MARU(下午) | 舊金山洛杉磯 | A15 | 太平 |
| 亞方德利亞 | AFOUNDRIA(上午六時) | 美國 | A21 | 福來 |
| 邊連地 | BENLEDI(下午) | 釜山日本 | 九龍倉橋 | 邊行 |
| 寶隆丸 | HORYU MARU(零時) | 曼谷 | B6 | 東來 |
| 奧勃拉 | OBRA(下午) | 日本 | A13 | 鐵行 |

### 明日入口船隻

| 船 | 名 | 開來港口 | 停泊地點 | 公司 |
|---|---|---|---|---|
| 漢士馬士基 | HANS MAERSK | 日本 | A | 捷成 |
| 大安美 | DIOMED | 英國新加坡 | 太古橋 | 太古 |
| 海威 | HYDRA | 山打根 | B | 多利順 |
| 德拉哥那 | TRICOLOR | 歐洲新加坡 | 九龍倉橋 | 多利順 |
| 合生 | HOP SANG | 婆羅洲 | B22 | 渣甸 |
| | TCHIBANGA | 歐洲新加坡 | A3 | 順昌 |
| 僑航 | CHIAO HANG | 高雄 | 油蔴地 | 大信 |
| 安妮 | ARNE PRESTHUS | 新港 | 油蔴地 | 華夏 |

### 明日出口船隻

| 船 | 名 | 開往港口 | 停泊地點 | 公司 |
|---|---|---|---|---|
| 辰春丸 | TATSUHARU MARU | 新加坡曉嗹孟買喀剌嗤 | B10 | 巴拉多 |
| 瑞穗丸 | MIZUHO MARU | 新加坡曉嗹科倫坡 | B8 | 巴拉多 |
| 忌連那尼 | GLENARTNEY | 日本 | 太古橋 | 渣甸 |
| 芝大鑾 | TJITARUM | 神戶大阪橫濱 | B11 | 渣華 |
| 西吐士 | CITOS | 日本 | B17 | 天祥 |
| 漢堡 | HAMBURG | 新加坡馬賽漢堡鹿特丹 | A4 | 捷成 |
| 利來 | NELLORE | 日本 | 九龍倉橋 | 鐵行 |
| | TCHIBANGA | 日本 | A3 | 順昌 |

## 截郵時間 今日空郵（星期五）

夏威夷、菲島、中南美 上午八時
亞丁、中東、英國、歐洲、非洲、泰國、緬甸、印度 中午十二時 日本、柬埔寨 下午一時
菲律賓、西伊里安、澳洲、新西蘭、非支 下午三時
老撾、加拿大、美國、中南美 下午六時

平郵

中華人民共和國 上午七時
馬來（曉嗹郵包直達）（西伊里安經新加坡）、錫蘭、印度、亞丁、埃及、英國、歐洲（牙買加及古巴、英屬西印度、墨西哥、蘇利南郵包經倫敦，塞浦路斯郵包經塞得港）、索馬里、英屬東非（南北羅得西亞及尼亞薩蘭郵包經貝拉）、西澳洲郵包經佛力曼陀 中午十二時 澳門 下午一時、四時、六時

明日空郵（星期六）

中華人民共和國 上午七時 南越、老撾 上午十時
泰國、馬來亞、印尼、緬甸 中午十二時
日本、菲律賓、關島 下午一時
印度、巴基斯坦、中東、非洲、英國、歐洲、法國 下午二時 夏威夷 下午三時
巴布亞、新幾內亞、澳洲、新西蘭、非支 下午四時
中華人民共和國、日本、沖繩、南朝鮮、印度、埃及、美國、夏威夷、台灣、中南美 下午六時

平郵

中華人民共和國 上午七時、下午六時
荷屬印度郵包直達 中午十二時
西非（加納及比屬剛果郵包直達）、菲律賓 下午二時 台灣 下午三時 澳門 下午一時、六時


大中山 往西貢 金邊 S.S. TAICHUNGSHAN
三月十三、十四日落貨 十四日下午開行
貨客函電請到干諾道西廿號二樓本公司接洽為荷 電話：四四一八九、二六一一九
順昌航業有限公司啓

華新 直透暹羅 S.S. PRODUCE
三月十四、十五日落貨 十五日下午開行

POLISH OCEAN LINES, GDYNIA.
「比律脫」M. S. "BOLESLAW BIERUT"
由琴尼亞，漢堡，鹿特丹，安特衛普，鄧扣克，海防來。約於三月十三日抵港。三月十四日開往橫濱，名古屋，神戶。
收貨請速來本公司接洽。付貨請至李寶椿大廈五一八室。華夏船務公司接洽。電話：44878，44749。
華夏企業有限公司啓。畢打街十四號九樓。電話：三〇三三二。

「安妮」（冷凍船）M. S. "ARNE PRESTHUS"
由新港來。約於三月十二日抵港。
請收貨人速來本公司辦理提貨手續。
華夏企業有限公司啓。畢打街十四號九樓。電話：三〇三三二。

國泰船務有限公司 星加坡
「永恆」M. V. "EVERLIFE"
由天津，秦皇島來。約於三月十四日抵港。
請收貨人速來本公司辦理提貨手續。
華夏企業有限公司啓。畢打街十四號九樓。電話：三〇三三二。